GOLES

REVISTA DEL DEPORTE ARGENTINO

$ 50
EN TODO EL PAIS

URUGUAY $ 35 m/n.
PARAGUAY 35
guaraníes

BOCA SIGUE EN SU ONDA DE TRIUNFOS

(Echecopar inicia la serie)

LA VIOLENCIA: UNA AMENAZA MUY EVIDENTE PARA LA COPA LIBERTADORES

La violencia

Allí se van a encontrar otra vez Mura y Pachamé. Ganará el de Estudiantes. Jugó demasiado fuerte "Pacha", tan fuerte que mereció la expulsión antes del primer cuarto de hora. Manera mira.

Primera jugada del partido. Saca Estudiantes. Pelotazo largo para Verón que gana en el pique a Mircoli. Sale al cruce Monges y Verón pone un zurdazo alto por arriba del travesaño. Pudo ser gol de Estudiantes.

Escribe

Horacio GARCIA BLANCO

Terminados los primeros cuarenta y cinco minutos, nos encontramos en uno de los palcos con Ricardo Bonelli, que hace pocos días llegó de México. Junto a él, Rodolfo Michelli. Después de muchos años, el "Mono" volvía a la cancha que había delirado con su fútbol de ballet. La misma cara, la misma sonrisa de siempre, sólo muchos kilos de más. Estaba sorprendido, casi mudo...

—Yo nunca me pude imaginar que se estaba jugando en la Argentina de esta manera... Este fútbol no tiene nada que ver con el que yo jugué hace 12 ó 13 años atrás. ¡Qué barbaridad! ¡Esto es un concurso de patadas!... Nunca lo quise creer, pero hoy me parece que me convenzo definitivamente, ¡ahora es mucho más difícil jugar que antes!... Aquí no se marca, directamente se agrede; no, le aseguro que hace mucho, pero mucho, que no veo una cosa igual... Mire, yo en México no voy muy seguido al fútbol justamente por esto, no me gusta el juego que se hace, es muy duro, con mucha marca y poco espectáculo. Demasiado fuerte, pero esto

A) Tarabini por la izquierda. Van 42' del primer tiempo y ya ganaba Estudiantes con gol de Echecopar. Independiente al ataque. Centro de Tarabini. Hay un rebote. La pelota sale hacia la derecha. Bernao...

SINTESIS

ESTUDIANTES 4 - INDEPENDIENTE 2

(Jugado el sábado 27)

Field: Independiente.

INDEPENDIENTE: Santoro; Mircoli, Monge, Acevedo y Pavoni; De la Mata y Pastoriza; Bernao (capitán), Artime, Mura (Urruzmendi) y Tarabini.

ESTUDIANTES: Poletti; Manera, Aguirre Suárez Modero y Malbernat (capitán); Bilardo y Pachamé; Ribaudo, Conigliaro, Echecopar (Lavezzi) y Verón.

Goles en el primer tiempo: 30' Echecopar (E); 40' Bernao (I). Goles en el segundo tiempo: 6' Verón (E); 19' Ribaudo (E); 26' Artime (I); 41' Ribaudo (E). Los mejores valores: Bernao y Ribaudo.

INCIDENTES: A los 28' del primer tiempo fueron expulsados Acevedo (I) y Conigliaro (E) por agredirse. En el segundo tiempo, a los 10', fueron expulsados Verón (E) por juego brusco y Urruzmendi (I) por agresión.

Arbitro: Angel N Coerezza. Jueces de línea: A. Bossolino y G. Nimo.

Saldo muy pobre es el que queda de todo lo visto en el encuentro

postergó al fútbol...

Y PUDO SER UN GRAN PARTIDO

Mircoli llega hasta el fondo. Gran jugada en el primer tiempo. Cruza un pelotazo por abajo hacia el medio. Paga Poletti y media defensa de Estudiantes. Entra Luis Artime solo. No alcanza a tocarla. Era gol.

B) ...le da de media vuelta con un derechazo alto y combado. Aguirre Suárez no llega a tapar. La pelota entrará por el ángulo superior.

Artime en el área de Estudiantes. Ya está girando. Desde allí sacará un zurdazo cruzado que Poletti echará al córner con una mano. Estudiantes impuso mayor orden y, sobre todo, mejor caudal físico.

que vi ahora supera todo... Le aseguro que supera todo... ¡Qué bárbaros!...

Una imagen. Simplemente eso. Lo que pudo ser un gran partido, porque tuvo cosas para y de gran partido, se convirtió en una competición increíble de suelazos, empujones, codazos y todo lo que compone el repertorio de la agresión directa.

¿Quién es el culpable?... ¿Quién el iniciador?... ¡Y qué importa! Claro, podemos señalar al que prendió la chispa, claro que sí. CARLOS PACHAME. A los 15 minutos de juego tenía que estar ya debajo de las duchas..., ¡y muy frías!, para poder calmar esa desesperación por imponerse, que lo llevó a clavar en el piso a Mura, ¡cuatro veces en ocho minutos!

No, no podemos señalar como único culpable a Pachamé y a Estudiantes, que salió a establecer una política de partido caliente con el único y evidente objetivo de desordenarlo anímicamente a Independiente. Y no, porque ya a los cinco minutos Independiente había acusado el contagio. Esto lo dijo bien claro la sinceridad de Pavoni... **"Nosotros les hicimos el juego. Ellos salieron con un plan y lo cumplieron integralmente, porque desde el principio les dio resultado. Si nosotros no hubiéramos entrado en la misma, ellos tenían que pararse para no quedar al desnudo... Pero caímos en la trampa, y somos entonces tan culpables como ellos..."**

Antes dijimos que pudo ser un gran partido, y tenemos con qué demostrar que pudo ser así. Hubo cosas de fútbol muy importantes en los noventa minutos, pero claro, oscurecidas, postergadas por ese clima "western" que daba tema para el título de una película... "La ERA DE LOS MALOS". Y no fue problema que la escena estuviera muy lejos de Texas. Bastó la cancha de Independiente, en Avellaneda. No hicieron falta Robert Ryan, Richard Widmarck y Robert Mitchum. Hubo un grupo selecto de intérpretes que demostraron conocer muy bien el género...

No, les aseguramos que nosotros no pretendemos ser irónicos ni cáusticos. Esto también es simplemente una imagen. Estamos demasiado preocupados y doloridos por haber visto lo que vimos, para to-

(Continúa en la página siguiente)

Ya en el segundo tiempo impuso su fútbol ordenado

DE UN CORRESPONSAL DE GUERRA

Sobre el penal que Coerezza interpretó como tiro indirecto en el área, y algunos creyeron que se trató de mano de un defensor estudiantil, este habría explicado en el vestuario a Nimo-Bossolino que fue una plancha liviana". Pero fue plancha, señor Coerezza... y en el área!

Aurelio Bossolino y Angel Norberto Coerezza salieron de la cancha de Independiente en compañía de 16 policías por la puerta de automóviles. En cambio, Guillermo Nimo lo hizo solo en compañía de su amigo Paquito.

La "mosca blanca" felizmente resultó ser Dante Mircoli, que junto con Bernao fueron los mejores del perdedor. En cuanto llegó al túnel reconoció fehacientemente que Estudiantes les había ganado bien y felicitó a todos sus contendientes.

El general Francisco Imaz estaba en la cancha. Un aficionado un tanto jocosamente le dijo al gobernador de la provincia de Buenos Aires: "Cuando se juegue la revancha en La Plata va a tener que mandar un regimiento de infantería para controlar a los 22 jugadores".

Ya había adelantado GOLES que David Acevedo no quisa aceptar la capitanía de Independiente porque tenía fuerte temperamento. No queda ninguna duda. Inició el escándalo que produjo cuatro expulsados precisamente con Marcos Conigliaro, su ex compañero de divisa.

Para el partido revancha en La Plata se están proyectando severas medidas de seguridad en el estadio platense, de fácil acceso (alambre) al campo.

Ya está en camino el zurdazo de Verón. Pelota que va hacia el gol. El segundo de Estudiantes. Mircoli se pasó en el cierre. Iban 6' del segundo tiempo. Luego lo expulsarían a Verón por agredir a Mircoli.

GANO EL FISICO Y EL ESQUEMA DE ESTUDIANTES

Toque magistral de Bernao para Luis Artime. Media vuelta de éste y derechazo alto. Poletti dio cuatro pasos y tapó. La pelota se elevó, dio en el travesaño y salió al córner. Poletti y Payoni caen.

(Viene de la pág. anterior)

marnos la cosa en tono de sorna...

Nosotros también, como muchos, nos estrujamos el "seso" pretendiendo adivinar dónde vamos a llegar, en qué terminará este proceso inflatorio de dureza y violencia en que está metido el fútbol profesional, no sólo de nuestro país, sino de casi todo el mundo... Por eso nos puede causar desahogo, alegría, diríamos hasta felicidad ver jugar a equipos como el Santos, que todavía juegan para ganar, sí, pero lo hacen pensando en el espectáculo sin la necesidad desesperada de imponerse por cualquier medio...

LO QUE QUEDA... DE FUTBOL

Y pudo quedar mucho. Ganó Estudiantes. Con meridiana claridad desde los 10' del segundo tiempo en adelante. Hubo un motivo, que si no fue el único, el absoluto, aseguramos que alcanzó nivel vital: MAYOR CAUDAL DE CAPACIDAD FISICA. Si en un partido de trámite normal, éste es un aspecto de suma importancia, pensemos lo que representa en 90' como los jugados el sábado por la noche en Avellaneda. Allí fue doblemente importante. Porque sumado al desgaste lógico del juego, al esfuerzo de mantener un ritmo violento en el trabajo de cancha, está el desgaste que demandó la fricción física, la violencia con que se manejó todo el partido, agregado a ello el proceso psíquico que produce el clima de guerra que imperó en el juego. Cuando terminó el primer tiempo

COEREZZA

La actuación del señor Coerezza en el match del sábado fue en general buena. Pero tuvo dos errores fundamentales, ya que ambos, sin restar la justicia a la victoria de Estudiantes, dejaron el interrogante de lo que podría haber pasado de no haber fallado equivocadamente. Coerezza controló un partido que pudo írsele de las manos en cualquier momento, y que en algunos pasajes se le fue, ya que ninguno de los protagonistas, salvo unos pocos, excepciones, puso voluntad para ayudar. Falló con energía. Expulsó gente y lo hizo cuando fue necesario. Bien en eso. Pero no era corner la jugada previa al primer gol de Estudiantes, sino tiro de arco para Independiente, y cuando el local buscaba el 3-3, lo de Echecopar no fue jugada peligrosa sino hands penal evidente. En las dos se equivocó muy feo.

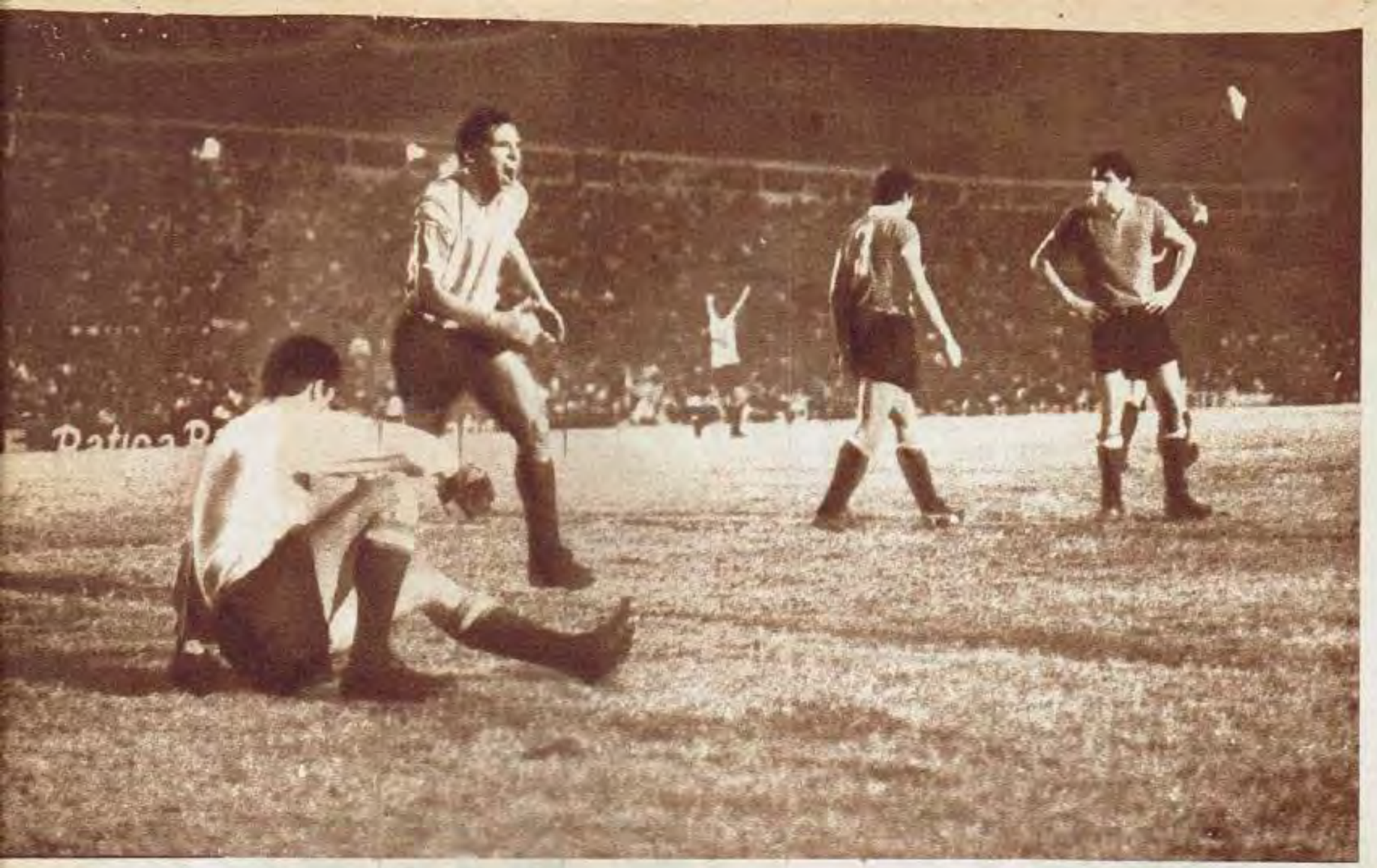

¡PEPE!

Sesenta segundos. Eso estuvo Pepe Urruzmendi en el partido. Y no digamos que los jugó porque ni siquiera tocó la pelota. Pero fue tan catastrófico lo suyo que mancilló innumerables reglas del deporte, escritas o no. Su debut en Independiente marca un récord en la materia. Su expulsión dejó a su equipo mermado en sus posibilidades cuando era el rival quien quedaba en inferioridad, ofendió a su público que miraba su reacción. Sí, lo que hizo Urruzmendi entra en el terreno de lo increíble. Piense usted, Pepe, la barbaridad que cometió, piense el enorme daño que le hizo a su equipo y a usted mismo. Lo suyo quedará en los anales del fútbol argentino como la demostración más absurda de irresponsabilidad. Que le sirva de lección. Aunque no sabemos si usted se merece la posibilidad de reconciliarse con sus compañeros, con su club, con el público todo y con el deporte. Nosotros queremos creer que sí. Que no nos equivoquemos.

La mejor jugada del partido. El tercer gol de Estudiantes. Circularon los hombres y la pelota. Una sensación de toques y cambios. La última fue una pared de Malbernat a Ribaudo. Derechazo y gol. Echecopar lo grita.

teníamos la gran duda..., ¿aguantaría Independiente el ritmo fuerte y la continuidad de la violencia en la fricción física?... Muchos se preguntarán: ¿Por qué la duda surgía con Independiente y no con Estudiantes?... Muy simple. Conocíamos al dedillo, perfectamente, los procesos con que se prepararon los dos equipos. Por lo tanto, sabíamos que había innegables ventajas para el equipo de Zubeldía. 1º) por tiempo de trabajo. 2) por planificación de trabajo. 3º) por intensidad de trabajo. Estudiantes se preparó con la seriedad que le es característica, con la intensidad que es el signo fundamental que le permitió encumbrarse dentro de nuestro fútbol. Mental, física y espiritualmente metido en el compromiso. Perfectamente planificado todo lo suyo. Independiente, no. Tanto no, que vamos a dar un dato estadístico que es lapidario, aplastante: el promedio de labor impuesto por Jorge Kistenmacher y Osvaldo Zubeldía a Estudiantes alcanzó en los 18 días de labor a ¡cuatro horas diarias! Independiente, salvo los días en que hizo fútbol y el jueves 25 de enero, en que trabajó mañana en física y noche en fútbol, nunca pasó de ¡una hora treinta minutos! Pero, además, Estudiantes hizo dos cosas muy importantes. Se fue 12 días a Necochea para oxigenar bien a sus hombres y realizar un entrenamiento especial y luego para concentrarse 5 días antes del partido en su Country Club de City Bell. Independiente vivió en Buenos Aires todos sus problemas, vivió el contagio del estado nervioso de sus hinchas, de la calle y, además, soportaron sus hombres la tensión por los problemas contractuales muy conocidos... ¿Estaba o no Estudiantes mejor preparado que Independiente?... Y si alguno duda de estas pruebas, está allí, todavía caliente, lo que pasó en la cancha. Analicemos el partido...

Nos fuimos de la cancha convencidos de que Independiente pudo en el primer tiempo definir el encuentro. Salvo la maniobra del arranque del partido, con un pelotazo largo dejando a Verón para el pique que desbordó a Mírcoli y terminó con un zurdazo por arriba del travesaño de Santoro, Independiente se fue de entrada al ataque. Pero no fue un ataque frontal, obsesivo. Usó la fórmula más lógica, aquella que se olvidó de usar la tarde del Nacional y que le costó un punto. Le puso gran movilidad a todo. Desmarque, pique, freno, cambio. Hubo gente rotando permanentemente. Hacia atrás, por la izquierda y la derecha. Y todo nacía en la media cancha. Allí los volantes de Estu-

(Continúa en la página siguiente)

Pelotazo por arriba. Lo va a buscar Echecopar. Pero gana Pastoriza. Ribaudo y Monges están en la jugada. Lo que pudo ser un gran partido se ensució con la violencia con que se jugó. Absurda.

Cabezazo de Verón muy cerca del palo izquierdo. Estudiantes, en el segundo tiempo, capitalizó su mejor ordenamiento de equipo y fundamentalmente su poder físico para dominar y ganar claramente el partido.

●

Este es el segundo gol de Independiente. El pelotazo de Mírcoli, que había llegado hasta el fondo, va en busca de Artime. Tarabini abrió las piernas para dejarla pasar. Pagan Bilardo, Aguirre y Poletti. Luis la espera para empujarla.

Se acaba todo para Independiente. Lavezzi pica por la izquierda. Monges va a buscar. Por la derecha arranca Ribaudo. Ya nadie lo puede seguir. Lavezzi la cruza. Ribaudo entra solo. La levanta cuando sale Santoro. 4-2.

INDEPENDIENTE, SIN PIERNAS PARA SOPORTAR EL ESFUERZO

El último incidente de los muchos que hubo. Urruzmendi consuma su increíble debut. Agresión a Aguirre Suárez apenas ingresa. Pastoriza contiene a Bilardo (y de paso le da). Coerezza señala la expulsión de Urruzmendi. 10 segundos antes había expulsado a Verón por agresión a Mircoli. Urruzmendi, enloquecido, agrederá a Malbernat...

(Viene de la pág. anterior)

diantes estaban perdidos. Mura, muy buen trabajo, se puso a las espaldas de Pachamé o Bilardo para recibir y obligó fundamentalmente a Pachamé a tener que correrlo siempre con desventaja. Y esto le costó a Mura andar bastante seguido por el suelo ante la destemplada indiferencia del volante platense por su humanidad.

Para colmo de males, Malbernat no le pudo poner candado a Bernao, y allí, por la derecha, Independiente se cansó de arrancar. Artime se movió por todos lados arrastrando casi siempre a Madero detrás suyo y a veces también a Aguirre Suárez.

Independiente llegó y llegó bien. Tuvo, fácil, cuatro situaciones de gol netas y otras tres que pudieron ser. A los 2 minutos, cuando Bernao la enganchó hacia adentro haciendo pasar de largo a Malbernat y en lugar de ponerla para Artime, Mura o De la Mata que estaban de frente, le dio débil hacia las manos de Poletti. A los 11 minutos cuando Poletti debió levantarse para manotear un remate de Mura con derecha desde 25 metros que era para gol. A los 12 minutos, en gran jugada de Artime en el área, sobre la izquierda que con media vuelta dejó pagando media defensa de Estudiantes y su zurdazo lo sacó con una mano Poletti al corner. A los 12' 30", cuando Poletti, en mala entrega, habilitó a Tarabini, que dio a Bernao, quien con el arco sólo para él, remató afuera. O a los 24 minuos, cuando Mírcoli se fue al ataque superando a Echecopar y Malbernat. Llegó hasta el fondo y la puso cruzada hacia el área. La pelota superó a Poletti y Aguirre Suárez y Artime se tiró desesperado para empujarla con cualquier cosa sin alcanzarla.

Pero Estudiantes, superado en lo futbolístico, mostró, además de su espíritu para pelear el partido, un planteamiento mucho más ofensivo que otras veces. No se limitó al pelotazo para sorprender, buscó de armarse desde atrás, llegar con mucha gente... A los 27', Bilardo se levantó muy bien en el área y su frentazo hacia abajo, contra el palo izquierdo, pudo ser gol...

Pero fue la única posibilidad clara. Independiente imponía su dinámica de ataque. A los 29, Coerezza decide cortar por lo sano. Acevedo y Conigliaro, afuera por agredirse. La salida de Acevedo perjudicó más a Independiente que la de Conigliaro a Estudiantes.

Treinta y dos minutos. Verón se va por la derecha de Mírcoli, lo cruza Pastoriza por abajo. El "11" se lleva la pelota entre las piernas fuera de la cancha. Era saque de arco para Independiente. Claro. Lo vimos todos. Coerezza da corner. Lo ejecuta Ribaudo al primer palo donde estaba Verón que la peina hacia atrás. Paga toda la defensa. Entra Echecopar y su frentazo pone el 1-0. Error de Mírcoli que se dejó "trabajar" por Verón. Todos conocen el corner al primer palo...

Independiente se fue más arriba, más desesperado. La violencia seguía en todos los sectores. 42' y Tarabini pone centro desde la izquierda. Hay un rechazo corto. Bernao estaba sobre la derecha. Media vuelta y derechazo alto, combado, al ángulo superior derecho. 1-1. Era estricta justicia.

El segundo tiempo fue otra cosa. No en clima, que tuvo la misma agresividad injustificada del comienzo. Fue otra cosa en fútbol. Estudiantes ya estaba seguro

Esa es pelota para Poletti. Pachamé está cubriendo. El arquero de Estudiantes cumplió gran labor. Sacó por lo menos cuatro goles seguros. Estudiantes jugó un gran segundo tiempo.

★ Durante el primer tiempo, sus ideas de juego ofensivo pudieron definir

Mírcoli al ataque. Allí, 10 puntos. Defendiendo, 0. Su pelotazo cruzado saldrá por el otro lado sin que nadie llegue. Dio acabadas muestras de talento ofensivo. Pero defensivamente cometió errores muy graves. →

de que Independiente no tenía ni físico ni piernas para aguantarlo. Y empezó a tocar la pelota. Tocar y tocar. Se ordenaron los volantes. De la Mata, Mura y Pastoriza ya no podían picar. 6' y gran jugada de Bilardo. En diagonal desde la derecha hacia adentro dejando dos hombres en el camino. Toque al medio. Rebote y pelota que va a la izquierda. Verón solo por el cierre de Mírcoli. Zurdazo y segundo gol. Luego vino lo increíble de Urruzmendi. Su expulsión absurda, récord en el mundo. La de Verón por agresión a Mírcoli. Era un desquicio. Independiente había perdido no sólo fuerzas físicas sino también la serenidad...

Estudiantes se fue otra vez abajo, pero tranquilo. Un toque excepcional de Bernao (ya escapado por la izquierda), para Artime, media vuelta de Luis y derechazo que tapa Poletti, pelota que se eleva, da en el travesaño y corner. Pudo ser el empate... La salida de Mura le había quitado circulación a Independiente. Urruzmendi y su absurdo no llegaron a reemplazarlo... Y los 22', lo mejor del partido. Lejos. Una circulación perfecta de hombres y pelota. Pachamé, Echecopar, Pachamé (de "7"), Bilardo, Malbernat, Bilardo, Malbernat y última pared para Ribaudo por la izquierda. Solo. Derechazo y 3-1. Mírcoli, gran trabajo ofensivo, se va a los 25'. Hasta el fondo. La cruza. Entra Artime y 3-2. Independiente alentaba esperanzas todavía. Pero Zubeldía hace entrar a Lavezzi para explotar las espaldas de Mírcoli y correr al lateral de Independiente. A los 43' pelotazo a las espaldas del "sucesor" de Ferreiro. Se va Lavezzi. Por el otro lado pica Ribaudo. Nadie lo puede seguir porque ya no hay piernas. Monges queda, como casi todo el segundo tiempo, 2-1. Amaga el paraguayo dos veces. Lavezzi la cruza para Ribaudo. Monges gira, pero no puede llegar. Ribaudo enfrenta limpio a Santoro. Toque por arriba y 4-2. Se acabó...

Estudiantes ganó bien. Por mejor armado, por más físico, por mejor entrenado.

UNO POR UNO

ESTUDIANTES

POLETTI: Muy buen arquero. Estuvo en el partido siempre. Atajó cuatro o cinco pelotas de gol. Enfrió, mandó. Se impone por lo que sabe.

MANERA: El sábado, más importante defendiendo que atacando. Bien. Sobrio. Jugador para finales por calidad y temperamento.

AGUIRRE SUAREZ: Sí, está bien. La tira siempre para arriba. Pero es muy importante por su recuperación, su velocidad y potencia. Además, tiene gran tiempo para salir a cortar. Uno de los que más dio...

MADERO: No fue un partido para su fútbol, pero quizá por eso alcanzó importancia. En el maremágnum, tuvo tranquilidad. Bien marcando a Luis.

MALBERNAT: No pudo con Bernao, pero fue importante en media docena de cierres salvadores. Administró bien las pelotas que tuvo.

PACHAME: Su violencia prendió la chispa. Demasiado golpeador. Pero su carga de temperamento lo inyectó a todo el equipo. Estuvo siempre en el partido, aun jugando mal. Mereció la expulsión...

BILARDO. El siempre hace lo suyo. Enfría, toca, marca obstruye. Manda. En el primer tiempo, nada. En el segundo, apareció y rindió.

RIBAUDO: Muy bueno. Para nosotros, el mejor jugador de Estudiantes. Picó toda la noche. Con y sin pelota. Hizo dos goles. Desahogó a todos sus compañeros. Gran trabajo

CONIGLIARO: Los minutos que estuvo, poco. Sólo su desmarque.

ECHECOPAR: Muy importante. Trabajó a destajo. Tanto, que fue a tomar a Bernao cuando Malbernat no podía con él. Inteligente para ubicarse en la cancha y usar a Verón en los pelotazos largos.

VERON: Gran puntero. Con todos los atributos. Manejo, velocidad, potencia y viveza. Fundamental. También se hizo expulsar absurdamente.

INDEPENDIENTE

SANTORO: Lo vimos nervioso. Aunque no tuvo culpa en los goles.

MIRCOLI: Defendiendo, CERO. Culpable directo de dos goles y gran colaborador, por irse, en los otros. En ataque, 10 PUNTOS. Un ejemplo de defensor-atacante. Creó tres situaciones de gol. Buen jugador.

MONGE: Bien. De arriba y de abajo. Todo el segundo tiempo lo dejaron 2-1. Mejorado técnicamente.

ACEVEDO: En lo suyo mientras jugó. El temperamento lo vendió

PAVONI: Sin brillar, rindió alto. Temperamento sin estado físico.

PASTORIZA: Se desesperó. Entró en el "negocio" de Estudiantes. En el segundo tiempo estaba fundido luego de los 10 minutos. Pesó más por temperamento que por fútbol.

DE LA MATA: Perdido, no encontró el partido. Entró en el desorden de la media cancha. En el segundo tiempo no podía levantar las piernas.

BERNAO: El mejor. Habilidad y temperamento. Jugó en toda la cancha. Le ganó a Malbernat, y cuando comenzó a perder, se fue a la izquierda.

ARTIME: Desmarque lucha, búsqueda del gol. Lo suyo. Pero sin caudal físico. Todo en base a gran sacrificio.

MURA: Muy bueno lo suyo. Sobre todo ofensivamente. En los dos lados, izquierda y derecha. Gran toque. Dicen que se fundió...

TARABINI: Otro vez flojo. Aunque luchó siempre. Rindió bajo.

LOS QUE ENTRARON

LAVEZZI: Muy bien. Cumplió. Demolió con su pique. Jugó bien la pelota en el cuarto gol.

URRUZMENDI: ¿Se lo puede juzgar?

Cuatro expulsados y pudieron ser muchos más

Zubeldía denuncia que hay intereses creados

Con toda la voz que tiene Eduardo Manera, ante la sorpresa de Idalino Monges, grita la apertura del marcador en el match tenebroso.

Mientras la "carta-fuerte" de Enrique Fernández (Urruzmendi) era expulsado, el técnico de camisa "hippie" da órdenes a Tarabini.

LO HECHO EN AVELLANEDA HA DE SER LA COPA DEL OLVIDO

Escribe TONI

Cuando Marcos Conigliaro echó a rodar el esférico en Avellaneda para la afición deportiva argentina se iniciaba la etapa 1968 de fútbol mayor de nuestro país que, aunque no es el torneo local, este último está supeditado ahora a la Libertadores que empezó (y **muy mal**).

Si bien los dos técnicos declararon e hicieron votos antes del match porque el público viera buen fútbol, **Osvaldo Zubeldía en rueda íntima le dijo y sabía que no lo iba a haber.** Y esto no porque el ex velezano lo propiciara, sino porque ve **el otro lado de las cosas:** "En este nuevo torneo de la Libertadores **puede pasar cualquier cosa**... **HAY MUCHOS INTERESES CREADOS**... **Los partidos pueden ser batallas**..." Habrá que entenderse que **los intereses creados** serán cosas de los clubes grandes (Peñarol, Independiente, Nacional, otros). Por supuesto, aunque futbolísticamente **Estudiantes está agrandado** aún posee **la ubicación de "chico"**, que por otro lado **es un orgullo** ya que se agrandó. Y siguiendo **con los intereses**, cabe revelar que los estudiantiles por el triunfo frente a los "rojos" **percibieron de premio sólo 40.000 pesos.** Se trata de una escala que se inicia con esta cifra e irá aumentando progresivamente hasta el final de la primera serie. **Por supuesto que la vedette del partido resultó ser José Urruzmendi.** Y su show lo empezó temprano. Desde el banco se la pasó insultando a los jugadores estudiantiles que pasaban por ese andarivel. **Es testigo de su verborragia el arquero suplente Truchia.** Cuando empató Bernao el partido, en lugar de entrar a la cancha, como lo hicieron sus compañeros de banco, a felicitar a Raúl **lo hizo para propinar insultos a jugadores platenses.** Vino el cambio que nadie entendió —Urruzmendi por Mura— y el ex tricolor **siguió en el show.** Llegó al centro del campo y cambió palabras con Alberto Aguirre Suárez. Después el oriental, **de quien los de Rácing ya conocen su verba "florida"** hace este descargo ante los directivos de Independiente: "Aguirre Suárez me dijo '¡uruguayo muerto de hambre!'... Vino la trompada y la expulsión. Cuando el uruguayo se iba a la casilla el rubión Malbernat lo despidió: **"Chau Pepe, feliz Navidad". Y aquí hubo otra trompada que pocos vieron. Urruzmendi lo calzó a Malbernat de derecha y lo hizo rodar por el suelo.** Y así, para armar todo este escándalo, Pepe estuvo sólo 45 segundos en la cancha sin tocar una pelota .Hay otros casos parecidos. En el sudamericano de 1955 Norberto Conde entró como suplente en match que ganábamos fácilmente (goleada) a Uruguay y le preguntó a Matías González: **"¿Cuántos van?" El charrúa le dió uno trompada que desmayó a Conde.** Conde sólo estuvo 30 segundos en el campo y no tocó pelota. Otro: el del año pasado de Sesana (contra River) entró al campo y del peloteo no pasó. Y el mismo Independiente tiene experiencia: jugando en el Reino Unido en 1954 contra The Manchester entró Navarro a suplir a Barraza. No pasó un minuto y Rubén Marino se mandó un foul garrafal que lo expulsaron. Y volvemos a Zubeldía, **pues aunque Néstor Rossi dijera de él alguna vez que cuando jugaba al fútbol era "un albañil con dos baldes"**, lo consideramos el técnico más capacitado de plaza, mientras se iba cabizbajo de Avellaneda remató la noche así: **¡A PESAR DE LOS INTERESES CREADOS ES LAMENTABLE QUE ESTO SUCEDA ENTRE ARGENTINOS!...**"

El doctor Raúl Madero, tras el match que no fue muy "universitario" que digamos, con el apesadumbrado Zubeldía que calificó duramente el partido.

No se le ve la cara aquí a Marcos Conigliaro, mientras felicita a Carlos Pachamé, pero el ex 9 de Independiente, con Acevedo, inició el escándalo.

GOLES

AÑO XVIII - Nº 1011
Bs. As. Enero 30 de 1968
Redacción y Administración
BELGRANO 624
5º piso - T. E. 30 - 7891

EDITORIAL DEPORTIVA S. A. C. e I.
LA REVISTA DEL DEPORTE ARGENTINO
PUBLICACION ADHERIDA AL "INSTITUTO VERIFICADOR DE CIRCULACIONES"

Registro de la Propiedad Intelectual Nº 943.546
Director: R. ENZO ARDIGO
Secretario de Redacción: ELDO P. SANTIAGO

POCO SERIO

MUCHAS veces hemos hablado del olímpico olvido que hasta esta temporada habían hecho las instituciones sobre el fútbol de verano en nuestro medio. Viajes mal pagos, cansancio y, en muchas oportunidades, multas injustas que se quedaban con lo prometido como paga no eran inconveniente para que la mayoría prefiriera todo esto antes de pensar en la posibilidad de invitar, en lugar de ser invitado, o enfrentarse entre sí con el atractivo, por ejemplo, que puede tener Mar del Plata —u otro centro turístico— si lo unimos con el fútbol en plena época de descanso, de relajamiento, que de ninguna manera quiere significar olvido del fútbol. Los hechos nos muestran que quedarse en Buenos Aires, o hacer lo de Boca, San Lorenzo, Rosario Central y otros, en Mar del Plata, puede ser un brillante negocio, sin que los "cracks" se fatiguen inútilmente, padezcan malos alojamientos, insalvables, a veces, problemas de alimentación. Pero cuidado: el público que responde con su presencia exige seriedad en lo que se le ofrece. No pueden permitirse el lujo los equipos de cambiar durante noventa minutos de juego a casi la totalidad de sus jugadores. Eso es quitarle brillo a lo que se ofrece. Malograrlo y otorgarle la facilidad al espectador de dejar de creer, negándose a volver para presenciar lo que, para él como para todos, llega a significar una estafa. Cuidado, entonces, con los amistosos como el de Boca Juniors-San Lorenzo de Mar del Plata. Que no se repitan, si se piensa cobrar importantes entradas. Que se establezcan y se comuniquen, para que cada uno adopte la política que más le convenga o le guste, para no sorprender a aquellos que se acerquen a los partidos. No sólo nos estamos refiriendo al jugado en Mar del Plata, a los que allí se jueguen, sino también a todos los sucesivos que se programen. Esta seriedad que pedimos es la misma que reclama el público. Como reclama también el cumplimiento de los horarios estipulados, sobre todo cuando el día siguiente es laborable, cuando se lo "atrapa" y él se deja atrapar, pero no para permitir que se le quiten más horas de sueño que aquellas debidamente anunciadas antes. En el cumplimiento del horario estipulado también se ve la seriedad necesaria para que el fútbol de verano entre nosotros, cumpla su verdadero cometido. Cuidar a los aficionados es uno de los primeros rubros por que deben velar quienes organizan y quienes aceptan entrar en el "juego"...

INJUSTICIA

PENSAMOS que lo que está ocurriendo con Rácing en Chile es una injusticia. La "Academia" fue invitada a participar en el campeonato octogonal como equipo campeón del mundo y debe ser respetado como tal. Ataques injustificados, gritos hostiles y proyectiles nada tienen que ver con la tranquilidad, el señorío y el afecto que siempre han demostrado los chilenos para con nosotros. Mezclar lo político en el fútbol es no entender claramente lo que significa la palabra deporte, ni todo lo que gracias a ella se puede lograr en relaciones entre los hombres. Porque, finalmente, pensamos que son motivos políticos, de diferencias entre los dos países, los causantes de esta injustificada reacción contra los jugadores de Rácing. No se puede hablar de malos modos de los argentinos. Tampoco de violencia, porque mucha más se generó en otros partidos sin que nadie reaccionara. Si Rácing no se hubiera portado dignamente en la cancha, si hubiera sido el responsable de la reacción del público, también seríamos nosotros los primeros en criticar esa postura. Por eso hoy pedimos que esto no se repita. Que todos comprendan la situación tal como es. Que no mezclen las cosas, porque eso a nadie favorece ni conduce a felices finales. Rácing representa en estos momentos el fútbol argentino. Es el campeón del mundo interclubes. Fue aplaudido varias veces en Chile, inclusive cuando coronó su éxito frente a Nacional en lucha por la Copa de América. Que esos aplausos vuelvan a repetirse si los hombres se los ganan en la cancha. Que sean reprobados si no cumplen en lo futbolístico o en lo ético o moral. Pero que no se cometa la injusticia que significa el insulto, el ataque sin control, el atropello. Confiamos en los aficionados chilenos.

POLOS OPUESTOS

LOS contratos de los jugadores, sobre todo las renovaciones, siempre derivan en polémicas. Estamos de acuerdo en que el jugador quiere ganar más por su trabajo. Pero tenemos dos polos opuestos para mostrar cómo se pueden pedir esas mejoras. San Lorenzo hizo lo suyo estridentemente. Inclusive, anticipando públicamente una postura antes de hacerla conocer a sus directivos. Ya el año pasado una actitud similar trajo desunión en el plantel, pérdida de puntos y de posibilidades. Independiente, plantel profesional, presentó lo suyo como inquietud, directamente a quienes tienen a su cargo resolverles el problema. También Independiente, institución, sufrió las alternativas de un proceso similar en la temporada anterior y el correcto camino que tomaron sus jugadores permitió el acuerdo que no dejó asperezas entre los integrantes del plantel profesional. Estos son los dos polos opuestos que les queríamos presentar. A unos, los de San Lorenzo, debió llamarlos la CD para rendir explicaciones. A otros, los de Independiente, la CD se limitó a la lógica contraoferta, al siempre necesario diálogo...

M 925

PAVADITAS

Por E.P.S.

Estaba el Pepe Urruzmendi, figura pintoresca si las hay, conversando con un grupo de simpatizantes de los "rojos". Todos demostraban su alegría porque contaban con un forward hábil, peligroso y veloz como el oriental.

Sin embargo, siempre hay inconvenientes en esta vida. Uno de esos hinchas que no se conforman con nada, expresó así sus objeciones:

—Sí. Ustedes serán muy buenos. Pero lo cierto es que los uruguayos gustan mucho de la siesta y el descanso.

El Pepe, sin inmutarse, le aclaró:

—El nuevo Nº 4 no, porque... Madruga...

¡Y LO DIJO SIN PONERSE COLORADO!

EL DINERO ES ALEATORIO EN FUTBOL. SOLO ME INTERESA EL TRIUNFO DE NUESTROS COLORES.

En el hotel en que se hospedan en Chile los jugadores de Rácing, se daban cita de continuo muchachos argentinos, aunque no siempre fuesen hinchas de la academia. Como sucede casi siempre, allá donde vaya "José", Roberto Perfumo es el niño mimado de las masas.

No podía ser de otra manera en la ubérrima tierra chilena, cuya afición ve fútbol con singular claridad y discierne con un estricto sentido de la justicia.

Y ahí estaba el mariscal de Rácing, firmando autógrafos y atendiendo cordialmente a quienes le pedían opiniones, cuando le comentó Cejas al promisorio Cominelli: "Si hubiese podido debutar Roberto contra el Colo Colo, ¡reíte de la confraternidad americana!

Cacho Silveira había dado el permiso. Por eso los craks boquenses, luego de la comida, salieron a caminar. Unos se fueron a mirar donde rompían las olas. Otros optaron por escuchar tangos y aplaudir a Alba Solís. Rattin, Marzolini, Suñé y el "Tanque" Rojas integraron un grupo que se largó hasta el Casino, logrando que los acompañase el bueno de Alberto González.

Estaban junto a una mesa de punto y banca, a la que se había sentado Rattin, cuando el barbudo "Marzo" le comentó por lo bajo a Gonzalito:

—Ahora va a pedir cartas...

—¿Querés que compre las estampillas?... —fue la inefable respuesta del "ventilador" boquense.

Buttice, que es un muchacho encantador, en algunas ocasiones tiene sus casitas. Sabedor de que el "Bambino" Veira le tiene repugnancia que linda con el horror a algunos bichos —como los sapos, por ejemplo—, aprovechó una noche que estaban concentrados en un hotel con un vasto parque, para llenarle la habitación con los primo-hermanos de la rana.

Veira, cuando sintió algunos roces, encendió la luz y se quedó mudo del susto y del asco. Y lo cierto es que no pudo pegar los ojos en toda la noche.

¡Después lo culpan al fandango, de las orejas del cansado "Bambino!...

La verdad es que don Valentín Suárez entrega muchas horas de su vida al fútbol. Y otra buena parte —que no sabe de descansos— a la importante empresa en la que actúa.

Por lo tanto tiene muy escasas oportunidades de evadirse de esas cotidianas obligaciones. Tuvimos la oportunidad de encontrarlo en una de esas pocos comunes circunstancias.

Escenario del encuentro fue la famosa cantina de Spadavecchia donde Juancito, uno de los dueños, recibió con alborozo a don Valentín y a don Virgilio Cappacioni, otro batallador hombre del fútbol.

—Me viene de perilla —le dijo Juancito—, ya que quería una "entradita" para un partido.

—No, de perilla no. Acabo de afeitarme... —aclaró, con una sonrisa, el interventor en la AFA.

Juancito tuvo que pagar la platea..

La barra gozaba de lo lindo jugando un "picado" en la playa. Todos estaban tan entusiasmados que ni siquiera veían a las minifaldas y minibikinis y minisnada que andaban por ahí. Para un lado "pateaban" el "Quelo" Llanos, el "Nene" Maidana y el "flaco" Menotti. Enfrentaban el árbitro Nimo, el fígaro Angelo Milano, el puntero Gennonis y el cantor Néstor Fabián.

En lo mejor del partidito —estaba en juego el aperitivo con mariscos en lo de Chichilo—, Llano le dio con todo a un montoncito de arena que se atomizó cegando a varios.

—¡Qué bárbaro!... —comentó Nimo, agregando:— ¿Será un entrenamiento especial?...

Entonces aclaró más cosas Maidana, apuntando:

—Es que el "Quelo" trabajaba en una cantera y hacía polvo las piedras calizas...

LA PLACA SECRETA

DIRECTOR TECNICO

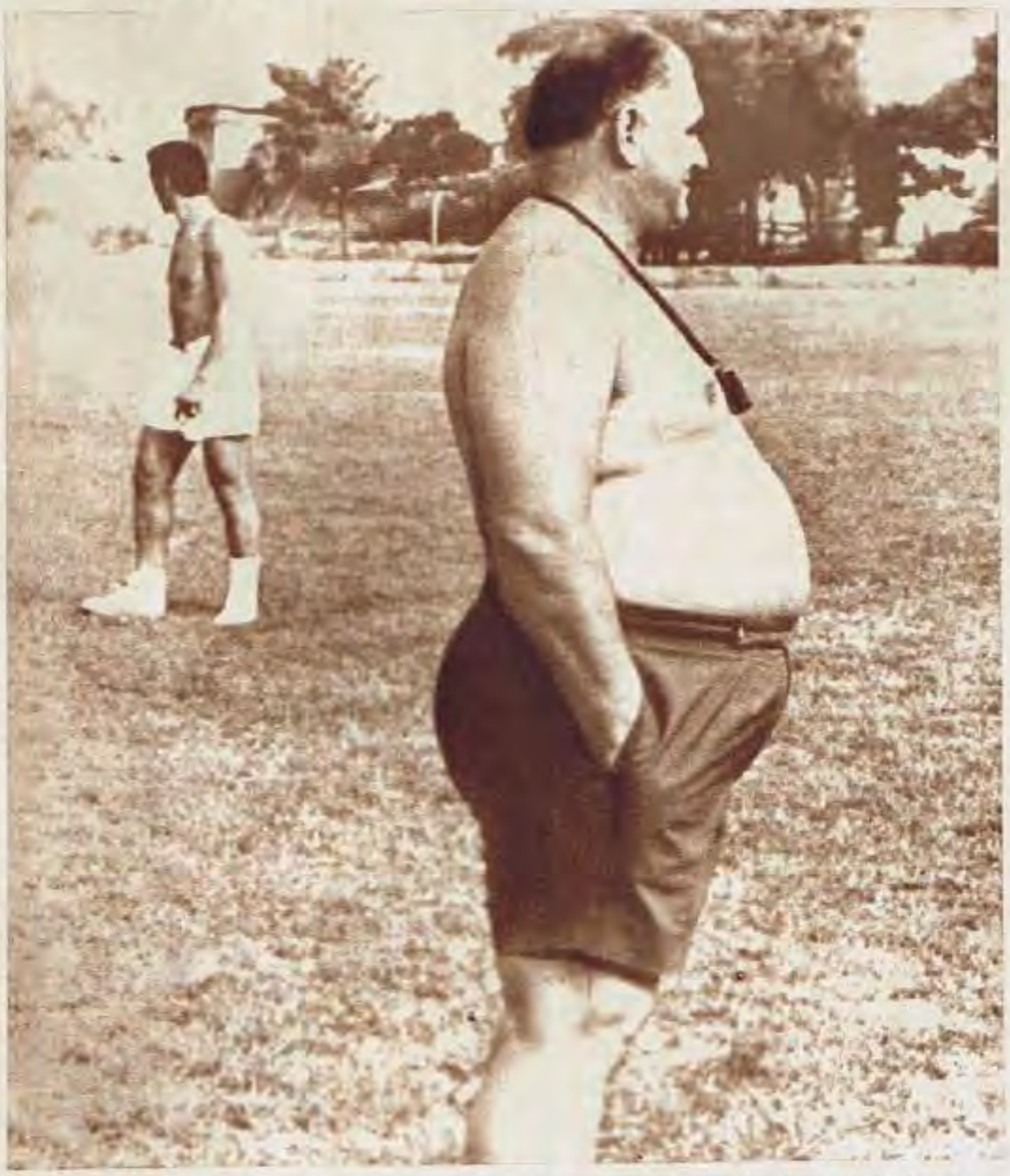

Este es el señor Antonhino Fernández, director técnico del Santos. Pero dudamos de que también las oficie de preparador físico. Allá a lo lejos, nuestro conocido Orlando.

CINE-FUTBOL

EL VIZCONDE — Maschio.
CAMINA, NO CORRAS — Veira.
LA MASCARA DE LA MUERTE ROJA — Ferreiro.
AL PONERSE EL SOL — Rácing.
EL FARAON — Rattin.
EL LAGO DE LOS CISNES — La AFA.
MARCA CALIENTE — Silveira.
FUENTE DE COPLAS — Matosas.
FUEGO EN LA SANGRE — Echecopar.
EL CUIDADOR — Pizzuti.
LUZ ROJA — Giúdice. . .
EL SIGNO DEL DIABLO — $.

CAFIASPIRINA

BAYER

Es un producto Bayer. Si es Bayer es bueno.

M 765

Zivechi, puntero izquierdo de Estudiantes de La Plata; Renato Cesarini, responsable de todas las selecciones de AFA, y el preparador físico de Huracán, que trabajó con el equipo, Morelli, en la práctica.

Un alto en la práctica para la foto. El plantel juvenil, que participará en la ronda eliminatoria de los Juegos Olímpicos, trabajó intensamente buscando su mejor forma. Cesarini trabaja junto a Duchini.

EL EQUIPO OLIMPICO TRABAJA MIRANDO LA RONDA ELIMINATORIA

LA AFA está empeñada en lograr que, una vez por todas, nuestras selecciones trabajen con el tiempo suficiente para lograr su mejor forma y enfrentar los compromisos debidamente preparadas. Ahora le toca el turno a la Juvenil, que debe afrontar, en marzo, la responsabilidad de disputar la ronda eliminatoria en Colombia, buscando un lugar en los próximos Juegos Olímpicos de México.

La empresa no es fácil. Basta recordar lo sucedido en Canadá para pensar en tomar las medidas y evitar que los hechos se repitan. Como en las mayores, está al frente del trabajo Renato Cesarini. Pero como también ocurre con las mayores, ha querido rodearse de aquellos que "conozcan" el oficio y a los chicos capaces de estar a la altura de las necesidades. Nadie mejor, entonces, que Ernesto Duchini para comenzar el trabajo con el Juvenil...

—Hablemos del equipo...

—Antes quiero aclararles que quien lo dirige es Renato Cesarini. Yo soy su colaborador. El encargado de seleccionar los jugadores..., porque últimamente ha estado más cerca de ellos. Quizás los conozca mejor. Pero cualquier cambio, cualquier problema, es él quien lo resuelve. Precisamente en los últimos días vamos a reunirnos para concretar algunos detalles...

—¿Podemos saber algo?

—Sí. Pensamos en la necesidad de concertar algunos partidos en el interior del país, para ver y conocer el rendimiento de este equipo que ya ha comenzado a practicar. En confrontaciones es donde mejor se puede observar este detalle...

—¿Nuevas incorporaciones?

—Sí..., pienso que son necesarias... Van a ser citados el mendocino Valencia y el santiagueño Manuel Rojas... Es probable que algún otro también participe en esta etapa de preparación...

—Algo sobre las eliminatorias...

—Muy difíciles... No sé si seré yo el que viaje, o lo hará el propio Cesarini. De todas maneras, la empresa no será fácil. Colombia, en los primeros días de marzo, fecha en que se inicia la ronda, nos mostrará el actual poderío de nuestro fútbol amateur..., fútbol que tropieza con la falta, o imposibilidad de convocación, de algunos valores, ganados por el profesionalismo... o llevados a esa situación por sus entidades. Por ejemplo: Zywica está en Chile..., y era una pieza importante para nuestro equipo...

El fútbol juvenil está trabajando seriamente con la mirada puesta en un objetivo: estar en los Juegos Olímpicos. Estarán, entre otros, Chile, Uruguay, Brasil, Venezuela, Perú y Colombia.

Ernesto Duchini, el hombre que seleccionó a los jugadores, junto a Maschio, de Estudiantes de La Plata, y Gutiérrez de River Plate...

Suñé en los masajes. Mucha responsabilidad lleva el equipo juvenil a Colombia buscando clasificarse para los próximos Juegos Olímpicos

DURANTE ESTA SEMANA VAN A INCORPORAR NUEVAS FIGURAS

Oscar Bonavena:

DAVILA, PRIMER PASO PARA LÁ NUEVA ETAPA

LLEGO caminando despacio, rodeado de niños para los cuales sigue siendo ídolo; para ellos, que están muy lejos del exitismo de la derrota o la victoria, esa mole de músculos y sonrisa permanente es algo así como la imagen de un futuro que hacen suyo.

Oscar Bonavena llegó repartiendo caricias con esas manos toscas, grandes, que están cansadas de castigar, llegó repartiendo sonrisas y bromas. Tenía metida, allá, en el fondo de los ojos, una ternura que se le quería escapar en cada gesto, en cada caricia...

Fue el centro de las miradas de una playa con rumor de multitud. Todos buscaron "la nota", el gesto discordante, la frase irónica. No hubo nada de eso. Simplemente silencio...

Se instaló en su sombrilla, habló con todos, se puso unos anteojos oscuros y dejó su enorme cuerpo tostarse al sol... Luego habló casi como un susurro...

—¿Vieron?... Muchos esperan que haga alguna payasada, que diga alguna estupidez... Miren, miren la cara de decepción que tiene la mayoría. Es la misma decepción que les puede producir el clown que no sale a la calle para hacerlos reír, que no lleva la carpa del circo a cuestas... No hay nada que hacerle: el ser humano es un animal de costumbre. Se habían acostumbrado a que Bonavena dijera e hiciera cualquier barbaridad y, si ahora no las digo o no las hago, me miran como un bicho extraño, inventan historias de lo más absurdas... ¡Qué le va a hacer!...

—¿Esta es otra etapa de su vida...?

—El hombre, cada mañana que se levanta, empieza de nuevo, todo de nuevo. En cuanto al boxeo, creo que sí. Jimmy Ellis cerró un ciclo, quizá el de la madurez; en una palabra, ahora empiezo una etapa ya maduro, habiendo aprendido muchas cosas, dándome cuenta de cuáles fueron los errores y cómo solucionarlos... ¿Sabe una cosa?... Recién ahora Bonavena será Bonavena, recién ahora Bonavena está en condiciones de hacer realidad todos los sueños y las esperanzas...

—¿Dávila es el primer paso?...

—Sí. Se hace en marzo, de acuerdo a lo que me comunicó Tito Lectoure. Dentro de unos días, no sé cuántos, vuelvo al gimnasio. Por ahora descanso, me olvido de un montón de cosas y me preocupo de otras muy importantes que hacen a mi vida privada...

—¿Está satisfecho de lo que el balance da hasta ahora?...

—Sí. No hay motivo para que no lo esté. No sólo en lo deportivo, sino también en lo particular...

—Usted..., ¿le gana a Dávila?...

—¿Y usted qué busca?, ¿que le diga que le saco la cabeza, que no me dura dos rounds, que ese negro se baja del ring al primer piñazo... Sí, yo creo que sí. Pero Bonavena hablará poco en 1968. Hablará poco pero esté seguro que hará mucho...

—¿La dirección técnica de Nesci es definitiva?...

—Se llegó a un arreglo amistoso con Juan Rago. Además, esto no es nuevo. Siempre Héc-

←
Jugó al truco con sus amigos, hizo las picardías lógicas y se rió muy alegre. La gente lo rodeó con aprecio, con sinceridad. Oscar Bonavena se mostró muy feliz...

"Tendrán que habituarse a un Bonavena distinto"

Fue la atracción de los niños en la playa. Llegó rodeado de ellos y se fue igual. Cuando entró al mar, todas las miradas eran para él...

tor Nesci colaboró con nosotros, y más: en algunas peleas él subió al rincón. Los hermanos Rago siempre trabajaron en sociedad con Alfredo Porzio, y Héctor Nesci es colaborador y socio de Alfredo Porzio...

—Algunos dicen que a Bonavena lo preocupan, este año, más los negocios que el boxeo...

—Las dos cosas. No puedo abandonar ni una ni otra. Yo tengo mucho dinero invertido y debo cuidarlo, pero el boxeo es la fuente que sirve de base para esos negocios... Pero no pienso dejar descuidado nada. Además, este año, ya se lo dije antes, el boxeo me tiene que dar lo que yo quiero, lo que yo vengo buscando hace tiempo...

—¿Qué hay del posible viaje para radicarse en los EE.UU.?...

—Nada. No sé, es cosa que tengo que pensar muy bien. Es cierto que tengo una oferta de Dundee para radicarme en Miami. El allí me programaría peleas importantes y por buena plata, pero también aquí lo puedo lograr y, además, estaría más cerca de mis asuntos personales que yo quiero atender directamente... No hay nada decidido, vamos a ver cómo se presenta todo para resolver sobre la marcha...

La charla se interrumpió. La gente comenzó a rodearlo y un grupo de amigos lo invitó a una partida de truco... Primero, un remojón en el agua seguido por todos los chicos que estaban a su alrededor y luego las cartas... Se divirtió, rió por sus picardías, siguió siendo el centro de las miradas...

—Yo creí que era distinto... ¡Qué simpático!...

La expresión es de una señora que está allí, muy cerca, cuidando de sus hijos... Una expresión que escuchamos de continuo...

El mismo lo dijo. Comienza una nueva etapa

Esa sonrisa habla de muchas cosas. De una tranquilidad, de una quietud espiritual que ya ha logrado. Este puede ser su gran año...

Ante el peruano, el 6 de marzo en la "Ciudad Feliz"

de su vida. Roberto Dávila será el primer paso en lo boxístico. Allí se definirá un viejo y conversado pleito que tuvo nada más que su versión en las palabras y los desafíos. Un pleito que nunca se concretó en el ring.

La pelea se hará el 6 de marzo, casi seguro en Mar del Plata, como posible cierre de la gran temoprada que el estadio Bristol y el club San Lorenzo están realizando con el apoyo integral del estadio Luna Park de Buenos Aires.

Pero, además, hay otros muchos proyectos que dependen del resultado de esa pelea. Tito Lectoure también está convencido de que éste puede ser el año de Bonavena, que logró la madurez necesaria para la gran empresa. Una madurez que no tuvo hasta ahora y que fue el principal motivo para no alcanzar lo que todos deseaban...

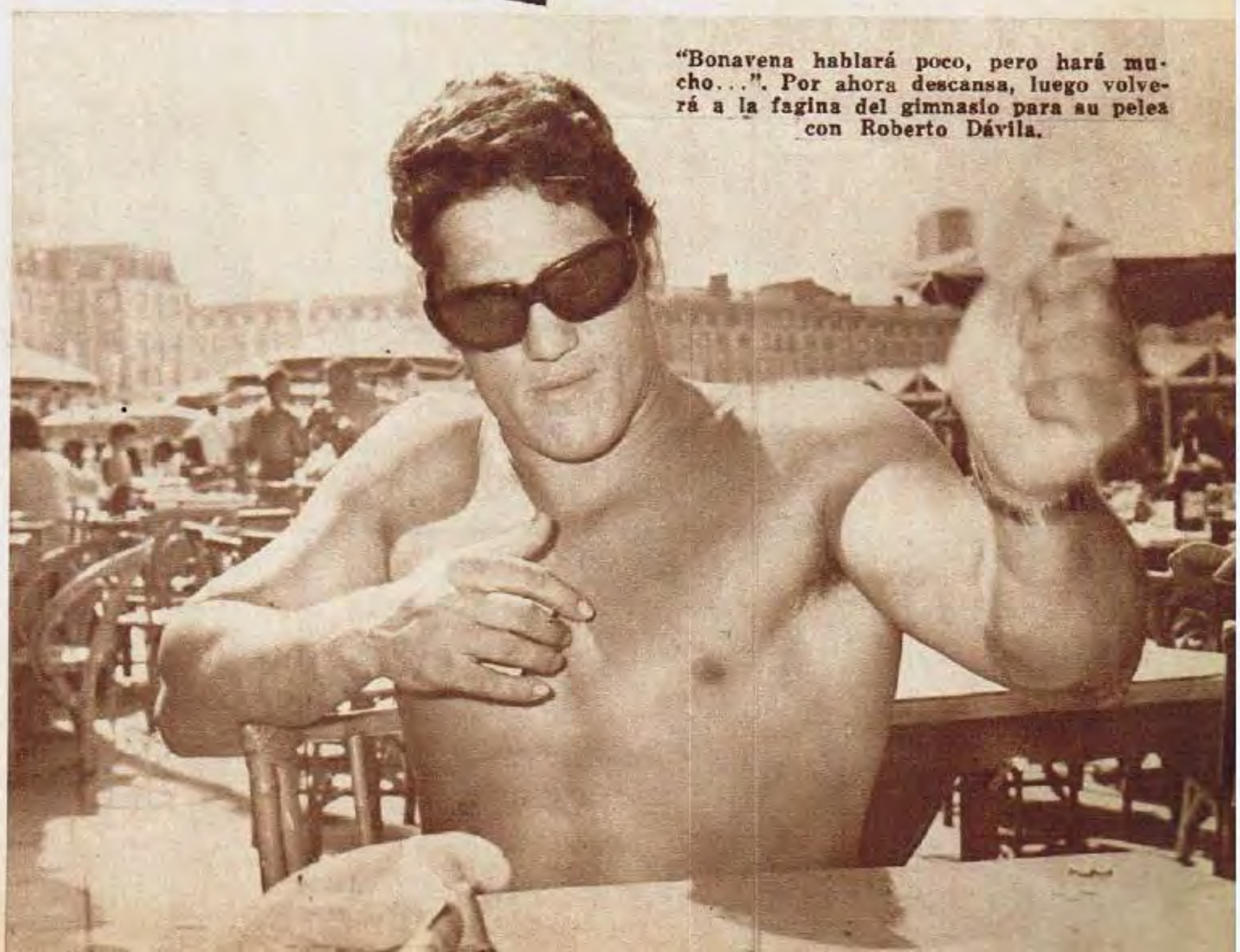

"Bonavena hablará poco, pero hará mucho...". Por ahora descansa, luego volverá a la fagina del gimnasio para su pelea con Roberto Dávila.

GOLES EN ITALIA

MILAN AUMENTO SU VENTAJA OTRA VEZ

Al empatar Varese con Sampdoria, Milan —triunfador en Florencia— recuperó los cuatro puntos de ventaja sobre sus más inmediatos perseguidores (Torino, Juventus y el mismo Varese) que tenía antes de su única derrota en Masnago. A cinco puntos está el Nápoli, que el domingo próximo enfrentará a los "rossoneri" milaneses de San Siro.

En cambio, Inter está relegado otra vez a siete puntos del Milan, a pesar de sus netos triunfos en las últimas fechas, porque a la escuadra de Helenio Herrera la Liga dio como perdido el partido frente al Cagliari, a raíz del episodio de la moneda lanzada por un espectador que hirió al argentino Manuel Longo, capitán del Cagliari, en un ojo.

Dos caras completamente distintas, en el cotejo Fiorentina-Milan: primer tiempo (0-0) con neto dominio violeta. En la etapa complementaria, Fiorentina jugó con diez hombres (Chiarugi lesionado) y Milan supo aprovechar la situación. Resultado final: 2 a 0. Goles de Pierino Prati y el capitán Rivera. Pero el resultado más clamoroso de la segunda fecha de las revanchas fue sin duda alguna el cinco a cero del Torino en Brescia: Moschino (2), Combin (2) y Facchin. Combin es ahora "capocannoniere" único, con 12 goles, uno más que Prati y Altafini. Este último anotó los dos goles (uno de penal) con que Nápoli —que recuperó otra vez a Sívori— derrotó al Roma, en el "derby" del sur.

El goleador de la jornada, sin embargo, fue Rozzoni, "centraventi" del Spal, autor de los tres goles de los ferrareses frente al Lanerossi. Tres a cero ganó también Inter frente a Mantova. Bedin reemplazó a Fachetti y anotó dos goles "a la Fachetti". Empatados en un tanto finalizaron Sampdoria-Varese y Cagliari-Bologna. Por último, Juventus —que mañana enfrentará en Brunswick (Alemania) al Eintracht— por la Copa de Campeones, venció el sábado al Atalanta por dos a uno.

ORESTE BOMBEN

POSICIONES

EQUIPOS	J.	G.	E.	P.	Gf.	Gc.	Pts.	+−
MILAN	17	9	7	1	33	17	25	0
TORINO	17	8	5	4	27	13	21	— 4
JUVENTUS	17	7	7	3	20	15	21	— 5
VARESE	17	8	5	4	16	15	21	— 5
NAPOLI	17	6	8	3	18	14	20	— 5
CAGLIARI	17	7	5	5	25	15	19	— 6
INTERNAZIONALE	17	7	4	6	23	18	18	— 8
FIORENTINA	17	6	6	5	17	14	18	— 8
BOLOGNA	17	5	7	5	18	15	17	— 8
ATALANTA	17	6	4	7	16	18	16	—10
ROMA	17	5	6	6	15	23	16	—10
BRESCIA	17	5	3	9	11	21	13	—13
SAMPDORIA	17	2	8	7	14	20	12	—13
SPAL	17	6	0	11	15	24	12	—13
LANEROSSI	17	3	6	8	10	19	12	—13
MANTOVA	17	2	7	8	4	18	11	—15

Tiro de Cappellini (Inter) al arco del Roma, custodiado por Pizzaballa. Fue en la fecha anterior y ganó Inter por 6 a 2.

RESULTADOS

Brescia 0, Torino 5
Cagliari 1, Bologna 1
Fiorentina 0, Milan 2
Inter 3, Mantova 0
Juventus 2, Atalanta 1
Napoli 2, Roma 0
Sampdoria 1, Varese 1
Spal 3, Lanerossi 0

PROXIMA FECHA

Atalanta v. Cagliari
Bologna v. Brescia
Lanerossi v. Inter
Mantova v. Sampdoria
Milan v. Napoli
Roma v. Spal
Torino v. Fiorentina
Varese v. Juventus

ELCHE BATIO AL ATLETICO

Jornada propicia para el Real Madrid ha resultado la disputa de la 18ª fecha.

En el Bernabeu, el líder y el Zaragoza han jugado un magnífico partido que finalizó con el triunfo madridista por 3 a 2. Ambos equipos mostraron toda la gama de sus recursos en pos de una victoria que si bien quedó en manos merengues pudo ser de cualquiera. De Diego y Amancio (2), marcaron por los locales, y Bustillo y Fontenla lo hicieron por los maños.

En el Nou Camp, el Barcelona se anotó un triunfo por la mínima diferencia a expensas de los vascos del Atlético de Bilbao. Fútbol rápido y vistoso fueron los atributos de ambos equipos. A punto de expirar el primer tiempo, Oliveros anotó el tanto que sirvió para definir el encuentro.

En Altabix, el recuperado Elche ha logrado un triunfo de campanillas, al imponerse nada menos que al Atlético de Madrid por un gol a cero. Los ilicitanos realizaron todo el gasto del partido, batallando a lo largo de los 90 minutos, mientras que los atléticos sólo atinaron a mostrar una cerrada defensa que, sin embargo, no pudo frenar el golazo que Asensi marcó en el minuto 65.

En el Sánchez Pizjuan, Las Palmas se anotó una merecida victoria a costa del alicaído Sevilla por 1 a 0. Autor del gol fue José Juan en el minuto 32.

En el Pasarón, contundente victoria del Pontevedra sobre el Español, a quien venció por 3 a 0.

Collar, en espectacular zambullida, anota el tercer tanto del encuentro disputado en el Manzanares. García no llega a pesar de su esfuerzo.

GOLES EN ESPAÑA

PROXIMA FECHA

Bilbao v. Pontevedra
Valencia v. Elche
Sabadell v. Las Palmas
Zaragoza v. Málaga
Betis v. Córdoba
R. Sociedad v. Sevilla
Español v. R. Madrid
A. Madrid v. Barcelona

POSICIONES

EQUIPOS	J.	G.	E.	P.	Gf.	Gc.	Pts.
R. MADRID	18	10	6	2	37	16	26
AT. MADRID	18	9	5	4	27	16	23
BARCELONA	18	9	5	4	27	17	23
LAS PALMAS	18	10	3	5	32	25	23
VALENCIA	18	8	5	5	31	22	21
AT. BILBAO	18	7	6	5	36	17	20
PONTEVEDRA	18	9	2	7	24	22	20
ESPAÑOL	18	7	4	7	31	28	18
SABADELL	18	7	4	7	23	28	18
MALAGA	18	6	6	6	23	25	18
ZARAGOZA	18	6	4	8	22	27	16
CORDOBA	18	7	1	10	22	34	15
R. SOCIEDAD	18	5	4	9	20	26	14
ELCHE	18	5	3	10	12	27	13
SEVILLA	18	3	4	11	17	33	10
BETIS	18	5	0	13	21	42	10

Los gallegos se apuntaron los tres tantos en el curso del primer tiempo por obra de Neme y Roldán en dos ocasiones.

En la Cruz Alta, el Sabadell doblegó al colista Betis por 3 a 1. Partido de neto dominio arlequín, sobre todo en la primera parte. De Vall (2) y Palau marcaron por el Sabadell, Ezequiel lo hizo por el Betis. En la Rosaleda, el Málaga se hizo de dos puntos al imponer se a la Real Sociedad por 2 a 1. A pesar del juego equilibrado, los malagueños fueron oportunos.

En partido nocturno, el Córdoba y el Valencia empataron a un tanto. Resultado justo por lo que se vio en la cancha, aún cuando el Valencia fue quien más hizo por conseguir la victoria.

LUIS SOLER CAMIN

ANGEL LABRUNA ES TERMINANTE: "NECESITAMOS IR A LA PLAYA"

RECIO: UN APORTE CON MUCHA PROMESA

PENSAMOS encontrar en River Plate un clima confuso entre los jugadores. Pero nos equivocamos. Por ahora —todavía no llegó el momento de hablar de la parte económica— todo está tranquilo. El mismo Angel Labruna se encarga de la aclaración: "Los problemas políticos nada tienen que ver con los jugadores. Por ahora, los contratos tampoco significan un escollo para el trabajo. Todos los jugadores tienen el suyo, pero, claro está, quieren mejoras. Todo se solucionará antes del Metropolitano".

Lo de la gira a Lima ha quedado para otra oportunidad. Las dilaciones favorecieron a Labruna, que impuso su criterio: "Necesitamos playa. Vamos (salieron hoy, martes) 10 ó 15 días a Necochea. (Torrecillas nos aclararía que es para un acondicionamiento de base con fuerza que da la arena y las pendientes y resistencia haciendo fondo) para jugar luego en Mar del Plata y regresar preparados para los amistosos programados y listos para empezar el Metropolitano".

—¿Por qué no iba Gatti a la gira?

—Porque tiene una molestia en la rodilla (Gatti nos dijo que ya no le molestaba), y lo iba a dejar en manos del médico. No quiero problemas en mitad de la temporada. Si tiene que operarse, que sea ya. Ahora vamos con el médico a Necochea.

—¿Otros nombres en vista?

—Dos delanteros... pero no tenemos nombres. Puedo adelantarles que tenemos emisarios en Chile (¿Será Beyruth o Gallardo como se menciona?) y Brasil. Hoy es difícil comprar en nuestro fútbol. Cualquier jugador vale muchos millones... y ya se han gastado varios millones. Pero lo de compras, es un rubro inseguro... No compraremos por comprar si no es pagando lo justo... Puede que nos quedemos con el mismo plantel. Por ahora, salvo Sainz, dejado en libertad, el resto pedí que quedara en el club. No voy a dejar ir a uno si no puedo traer a otro".

Mientras conversábamos con Labruna, se nos acercaron algunos jugadores. Saludos... y un aparte con los hermanos Onega. Ermindo es terminante en lo suyo: "Mi posición es simple. Yo viajo donde River quiera..., pero antes de comenzar el Metropolitano pretendo que mi contrato quede ajustado. Si así no sucede es porque no intereso en la institución. Entonces que me vendan. Estoy esperando que me llamen". Daniel nos habla para una aclaración: "Por favor, aclaren que no me golpeé con Rodríguez. Somos amigos desde chicos".

Antes del entrenamiento de la mañana del viernes, Labruna presentó al equipo a Jorge Recio, la flamante adquisición (soltero, nació en Bahía Blanca el 2 de enero de 1948, comenzó a jugar a los 10 años en el club Bella Vista de su ciudad, actuó un año en Platense y ahora en River Plate). "¿Qué les puedo decir? En Bahía, cuando me vendieron a Platense, no se me ocurrió pensar que iba a jugar en River Plate. Espero rendir... y que mi juego encaje en River Plate".

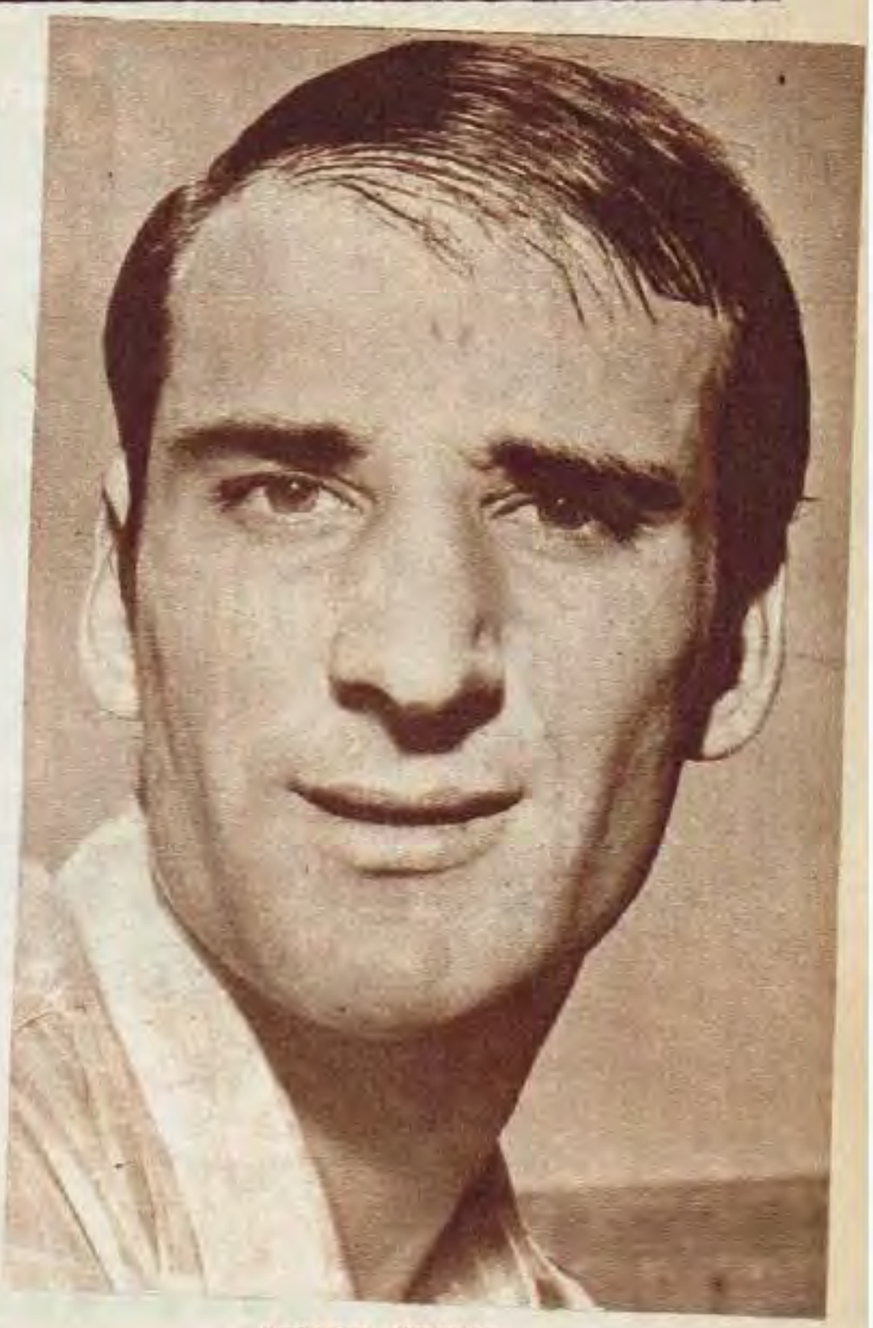

JORGE RECIO

Angel Labruna presentó a Jorge Recio al plantel. Uno a uno fueron estrechando la diestra del nuevo "crack" de River. En la escena, vemos a Amadeo Raúl Carrizo, deseándole buena suerte al nuevo jugador.

- "PEDI QUE SE SOLUCIONEN LOS CONTRATOS ANTES DEL METROPOLITANO"
- "ESTAMOS BUSCANDO DOS DELANTEROS EN CHILE Y TAMBIEN EN BRASIL"

Angel Labruna refiriéndose a la práctica del viernes (iba a hacerla en el bosque de Palermo pero la lluvia lo impidió) y presentando a Jorge Recio. En River, por ahora, hay calma. "Lo lindo", dicen, "vendrá cuando se empiece a hablar de reajuste de contratos".

DISCOS CBS
LE OFRECE
UNA MARAVILLOSA Y VIBRANTE
SELECCION MUSICAL:

acuarela del BRASIL

QUE UD. PUEDE CONSEGUIR EN EXCEPCIONALES CONDICIONES DE PRECIO Y CREDITO!!!

* 4 DISCOS L.P. espléndidamente presentados en un álbum síntesis y apogeo de ritmo y color, de música v baile.

* La música tradicional y de permanente vigencia del Brasil, indispensable aporte para una perfecta djscoteca.

Una colección sensacional, grabada en Brasil –cuna y templo de la música y la alegría–, que resume con precisión todo el colorido del ardiente ritmo carioca. Una compaginación realizada para entusiasmar, y para gustar de su música alegre y bulliciosa todos los días del año.

LA MUSICA VIBRANTE, COLORIDA Y ALEGRE,
LA MUSICA ETERNA DEL BRASIL!

***** EL ENTUSIASMO, EL DELIRIO Y LA PASION
CARACTERISTICAS DE LA VIBRANTE MUSICA TROPICAL,
EXPRESADA EN EL CONTENIDO DE ESTE MAGNIFICO ALBUM

VALOR REAL $ 5.660.-
UD. PAGA $ 3.450.-
AHORRA $ 2.210.-

SOLO $ 890.- MENSUALES

consulte las condiciones especiales en el cupón adjunto.

***** **CARNAVAL DEL BRASIL**
(En tiempo de marcha) Banda Real de Momo de Río de Janeiro.
Tu cabello no niega - Ala-la-o - Anda con cuidado - Mamá yo quiero - Las pastorcitas - Me da un dinero - Linda morena - y otros.

***** **ACUARELA DE BRASIL**
30 Años de Samba - Gran Orquesta Internacional PLAZA -
La voz del Morro - Na baixa do Sapateiro - Donde el cielo azul es más azul - Al que saudades da Amelia - Copacabana - La felicidad - Madureira Lloró - y otros.

***** **FIESTA EN PERCUSION**
Los Saxsambistas Brasileños.
Tico-Tico no fubá - Samba fantástico - Brasil - Volando a Río - Ojos negros - A la sudamericana - Bahía - La felicidad - y otros.

***** **BOSSA BRASS**
Conjunto Bossa Brass.
Vivo sonando - Agua de beber - La chica de Ipanema - Desafinado - Insensatez - Sólo tenía que ser contigo - Corcovado - y otros.

Y LO MAS IMPORTANTE!
ESTE ALBUM POR SU PRECIO
Y FACILIDADES DE PAGO, SE CONVIERTE EN UN VERDADERO
"REGALO", QUE NO PUEDE FALTAR EN SU DISCOTECA.
¡HAGA YA MISMO SU RESERVACION!

***** **HOY MISMO**
ENVIE ESTE VALIOSO CERTIFICADO
Nosotros le haremos llegar la colección inmediatamente.
No envíe dinero. Usted abona al recibir la colección.

TENGA EN CUENTA QUE NO ENVIAMOS COBRADOR A DOMICILIO.
Los pagos restantes deberán ser girados por correo en cheque, giro bancario o giro postal, a la orden de DISCOS CBS S.A.I.C.F., o si le resulta cómodo, en nuestras oficinas: Sarmiento 767 - Pta. Baja - Capital Federal.
A PRUEBA POR 7 DIAS: Ud. tiene derecho al examen de la colección hasta un máximo de 7 días, si la misma no le satisface deberá devolverla y nosotros le reintegraremos el importe pagado, previa pequeña deducción por gastos.

CORTE POR AQUI

CERTIFICADO ESPECIAL DE DESCUENTO

Proceda de la siguiente manera:

1 - Marque el cuadrito correspondiente al plan de pago elegido y firme al pie de este cupón.

2 - Corte este cupón, colóquelo en un sobre y hágalo llegar por correo a DISCOS CBS, Casilla Correo 2000 - Correo Central. Si lo desea puede traerlo personalmente a nuestras oficinas.

Las condiciones y precios del presente certificado tendrán vigencia durante 45 días.

ACUARELA DEL BRASIL

☐ Monoaural en cuotas: me comprometo al recibirla abonar $ 890.- más gastos de envío. El saldo lo abonaré en 3 cuotas mensuales de $ 890.-.

☐ Monoaural al contado: me comprometo al recibirla abonar $ 3.450.- más gastos de envío.

☐ Estereofónico en cuotas: me comprometo al recibirla abonar $ 950.- más gastos de envío. El saldo lo abonaré en 3 cuotas mensuales de $ 950.-.

☐ Estereofónico al contado: me comprometo al recibirla abonar $ 3.690.- más gastos de envío.

GASTOS DE ENVIO: Capital 115,—; Gran Buenos Aires 135,—; Interior 160,— G 8

RESERVADO PARA USO INTERNO

Nombre y Apellido .....

Domicilio ..... T E .....

Localidad ..... Prov ..... F. C .....

Firma .....

Si es menor, firma del padre o tutor

DISCOS CBS - División Productos Especiales - Casilla de Correo 2000 - C. Central

Manuel Giúdice conversando con los jugadores antes de la práctica con pelota que se hizo. Rostros sonrientes y muchas ganas de jugar..., aunque todavía no sea por los dos puntos del Metropolitano.

Lo que hará Manuel

Lima. Con su misma tranquilidad. Su decir pausado pero seguro. Su cantito cordobés. Su misma voluntad para trabajar. Trabajar mucho pero tranquilo, sin interferencias: "A veces es preferible ganar menos pero con tranquilidad. En Vélez todo está debidamente aclarado como para que la tenga. Eso es lo que primero me importa saber cuando voy a un club".

—¿Ya tiene organizado su plan de trabajo?

—Para eso tengo un pequeño problema: conozco a muchos de los jugadores que ya están en Vélez Sársfield. Pero hay otros que todavía no sé cómo son, qué piensan, cuáles son sus costumbres. Inclusive, quiero convivir con todos para poder establecer perfectamente qué se necesita hacer, cómo diagramar un plan para todo el año.

—¿Van a viajar?

—Efectivamente. En el fin de semana nos vamos a Córdoba. En las sierras, trabajaremos en La Falda o en La Cumbre, creo que podré ir formándome una clara idea sobre los jugadores que tenemos...

—¿Algo sobre compras?

—Otra de mis preocupaciones. Cuando me hice cargo del plantel, entre mis atribuciones, figura el rubro compras. Pero recién comenzamos a vernos las caras. No sé, porque hay muchos lesionados, con qué jugadores cuento. No sé si a mi entender la gente que tengo como posibles suplentes son suficientes. En fin, pienso que al regresar de Córdoba tendré una idea clara sobre compras... y posibles ventas..., siempre que a la institución le convenga.

Nada se deja librado a la improvisación. Russo y Giúdice controlan el peso de Daniel Willington, para conocer el resultado de las vacaciones.

VELEZ, CON EL MISMO ROSTRO Y SU TRABAJO

★ PUEDEN NECESITARSE UN 2, UN MEDIOCAMPISTA Y UN DELANTERO...
★ EN LA SEMANA VIAJARAN A CORDOBA PARA TRABAJAR INTENSAMENTE

"VOY a entrar con el pie derecho..., a ver si tenemos suerte en nuestro trabajo...". Manuel Giúdice llegó hasta la línea de cal que delimita la cancha de Vélez Sársfield y estiró primero su pierna derecha. Después, mientras ensayaba un corto trotecito, se persignó. Mientras sonreía por todas estas cosas, agregaba: "Claro, también hay que trabajar. En el fútbol de hoy lo importante es trabajar. No quedarse quieto. No dejar nada librado a la improvisación. Es lo que pienso se hará. Sin secretos. ¿Para qué?, si después en la cancha queda todo descubierto y gana el que mejor hace lo suyo. No, no tenemos ni tendremos secretos".

Lo vimos a Giúdice igual que cuando se fue a

Intensa fue la sesión de entrenamiento. El profesor Russo no quiere perder tiempo. Es que el Metropolitano está demasiado cerca.

Giúdice: observar, convivir y decidir...

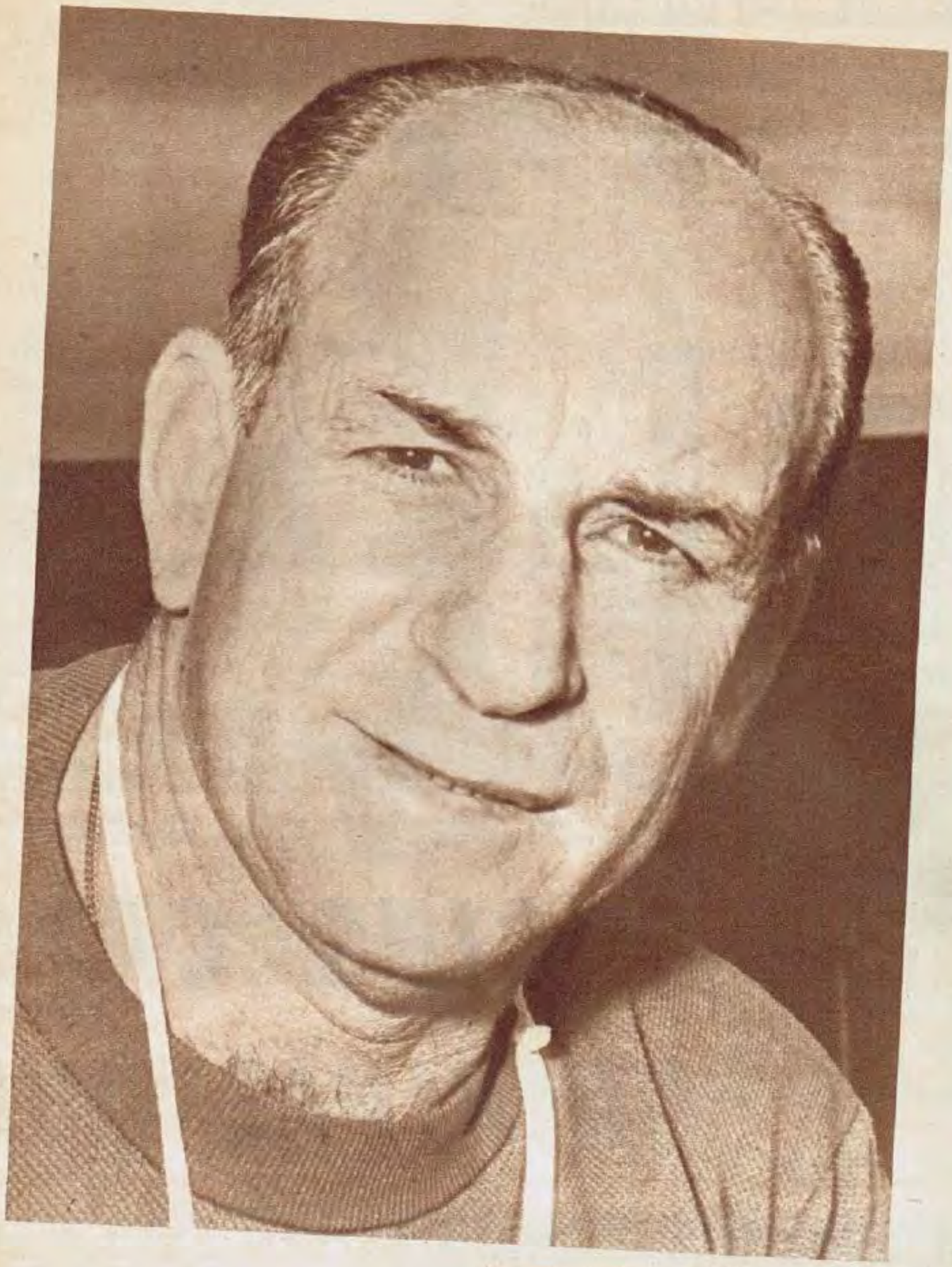

—Nos aclara un poco esto último.

—Que pediré, si veo la necesidad, algún jugador. Se lo indicaré a las autoridades, pero no voy a permitir que se paguen cifras que no correspondan a lo que vale el hombre. Vélez no puede entrar en la loca carrera de los millones. Puede que tenga el dinero que haga falta, pero para destinarlo a otras cosas.

—¿No podemos llevarnos nombres, entonces?

—Es muy apresurado hacerlos. ¿Los dejamos para el regreso de Córdoba? Entonces todo será más sencillo para mí.

—¿Puestos?

—Bueno..., me ponen en un aprieto..., pero, de todas maneras, algo les voy a decir. Puede ser un 2, siempre que Ovejero —en plena recuperación tras su operación— no se muestre en su mejor forma de inmediato, quizá un mediocampista para completar con los que tengo y un delantero con fuerza de gol. Pero todo queda, como les dije antes, supeditado a lo que veamos en Córdoba. Por lo menos se llevan un pequeño adelanto..., pero no se enojen conmigo si no se cumple...

—¿Qué experiencia le dejó su paso por Lima?

—Mucha. Allí el trabajo del técnico es más "llevadero". Hay menos exitismo y se espera a un equipo aunque pierda varios partidos. Inclusive pueden sucederse las derrotas y el técnico no llevarse todas las culpas. A veces se puede preparar todo bien y no lograrse los resultados esperados en la cancha. No quiero con esto deslindar mi responsabilidad..., pero a veces resulta así. Pero eso es al margen..., siempre trabajar en un lugar distinto es útil. Muchas de las cosas que me pasaron allá me pueden ser útiles ahora en Vélez Sársfield. Inclusive extrañar, sentir la necesidad de volver.

—¿Algún partido en vista en Córdoba?

—En vista sí, pero no confirmados. Pienso en la necesidad de jugar un partido apenas lleguemos y otro antes de volver. Pienso que tenemos que ver entre partido y partido los progresos y los ajustes que necesitamos para comenzar el Metropolitano. También, la necesidad o no de comprar..., o de aceptar que se vaya algún elemento. Esto último, también podría aceptarlo siempre que cualquier pedido de transferencia pueda solucionarle algún problema a la institución y nosotros podamos traer a otro elemento mejor o superior.

Mientras hablábamos con Giúdice, el plantel profesional —un Vélez con el mismo rostro que en 1967, con ganas de trabajar— se movía según el intenso ritmo que le da a lo suyo el profesor Julio Russo. Ritmo que se trasluce en los rostros de los jugadores, en sus caras mojadas, en su constante pedir de agua. Cuando el "profe", como lo llaman los jugadores, termina su parte y cede el grupo a Giúdice, nos aclara el porqué del intenso trabajo realizado.

—Para el comienzo del Metropolitano falta poco, en relación de lo que se necesita hacer cuando se reinicia el trabajo después de las vacaciones. Por eso el tren debe ser más intenso. Quzás más fatigoso. Pero pienso que en Vélez todos están compenetrados en eso..., y no habrá problemas ni desgano para mantener el tren de entrenamiento.

—¿Cómo se encarará, en lo físico, el trabajo?

—Practicaremos por la mañana y la tarde. Pero con orden y conociendo a todos los jugadores. Ya hemos empezado a hacer un estudio de cada uno, sus reacciones, sus posibilidades para cumplir determinadas tareas. No siempre un plantel es uniforme. Cada jugador tiene su ficha, con sus análisis perfectamente al día. Completaremos, en aquellos casos necesarios, lo físico con pesas, aparatos y todo lo aconsejable. Para eso trabajamos juntos, con el médico, el kinesiólogo y los masajistas. Cada uno aporta lo suyo...

—¿Habrá concentraciones?

—Sí, antes y después de los partidos...

La soga tirante para que Marín intente el salto. El arquero está ya recuperado de su lesión en un dedo de la mano derecha. Quiere jugar.

SINTESIS

ALEMANIA ORIENTAL 4
RACING 2

(Jugado el miércoles 24).

ALEMANIA: Weingand; Urbancyk (Frassdorf), Brona, Koerner y Wfruck; Irmscher y Noelder; Hoge (Stilher), Franzel, Erler y Vogel.

RACING: Cejas; Mori Perfumo, Vilanoba y Díaz (Chaboy); Wolff, Basile y Maschio (Raffo); Chaldú, Cárdenas y Salomone.

Goles en el primer tiempo: 6' Noelder (AO), 9' Hoge (AO), 22' Vogel (AO) de penal, 39' Salomone (R). Goles en el segundo tiempo: 3' Salomone (R), 22' Vogel (AO). A los 21' se retiró lesionado Perfumo. Referee: Carlos Vicuña.

COLO-COLO 2
UNIVERSIDAD DE CHILE 2

(Jugado el miércoles 24).

COLO-COLO: Cavallero; Valentini, Clarié, Cruz (Varacka) y González; Zywica y Valdez; Moreno, Zelada, Leeb y Capot.

UNIVERSIDAD: Neff; Rodríguez, Quintano, Musso y Herrera; Marcos y Hodge; Araya (Torres), Doucik, Sánchez (Castro) y Gangas.

Goles en el segundo tiempo: 6' Leeb (CC), 22' y 34' Castro (UC) 44' Valdez (CC) de penal. Referee: Hugo Galves.

Los alemanes: una máquina de goles

SANTIAGO DE CHILE (especial para GOLES por Raúl Leppé).

Frente a Alemania Oriental, convertido en primer actor del torneo, Rácing jugó su mejor partido del Octogonal. Más, perdió, porque aún no es "el equipo de José", atrasado como llegó en su preparación.

A los 10', Alemania ganaba por dos a cero. Mucha ventaja en un partido en el que, colocando dos fuerzas igualmente grandes, quien la obtiene paralelas a las cifras conforma una evidente superioridad moral o anímica. Y el equipo que vino desde el otro lado del muro conjugó ambos aspectos, como lo dijo la desorientación exhibida por la defensa racinguista en esos pasajes.

A todo esto, Rácing no estaba. Sumido como en un letargo, acaso sorprendido por esas dos estocadas alemanas, se le veía lento, como extraviado en las tinieblas. Y de pronto se irguió. Fue un proceso de crecimiento progresivo, seguro. Ya a los 20', Wolf, Basile y Maschio habían tomado los hilos del medio campo proyectando a Chaldú, Cárdenas y Salomone sobre la valla adversaria con una profundidad que se tornaba más peligrosa en la medida que Basile se incorporaba a esos ataques.

Rácing, pues, estaba en la onda, o parecía encontrarla. Y fue entonces cuando se hizo presente un factor imponderable. En el con-

GOLES EN EL OCTOGONAL

Salomone ha conquistado el segundo gol argentino y corre a festejarlo. El empate estaba al alcance de Rácing. Pero los alemanes dijeron no.

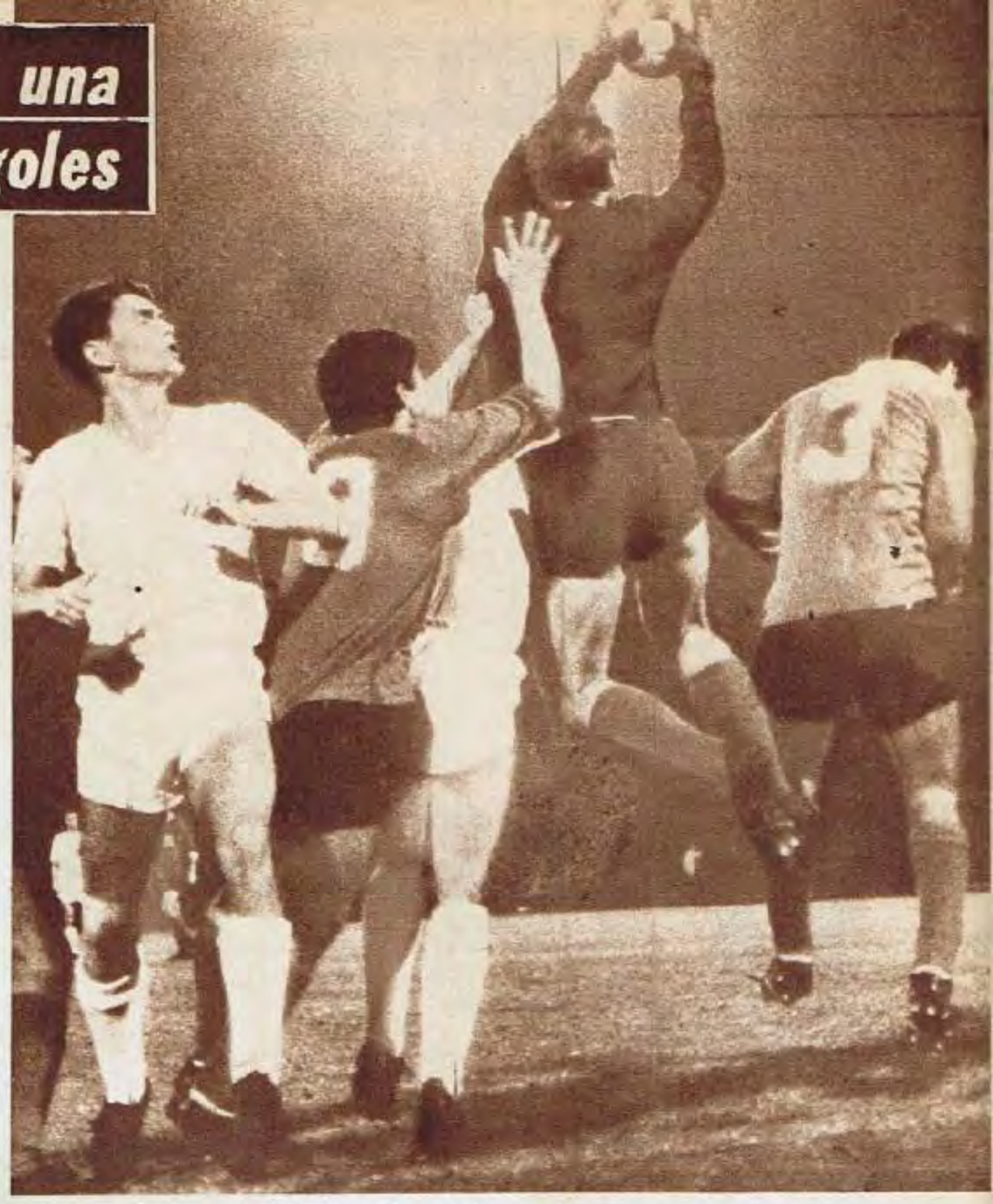

Díaz y Cárdenas en ataque, buscando cambiar un resultado que se había puesto decididamente a favor de Alemania Oriental. Controla el arquero alemán.

RACING CAYO UN RIVAL QUE

Jugada brillante de Rácing en plena recuperación y Salomone que conecta de cabeza haciendo llegar la pelota a la red. Fue el primero.

Brillante atajada de Cejas, desviando el remate cruzado de Hoge. Los protagonistas se convirtieron en las dos grandes figuras del match.

Tercer gol alemán. Un penal que vio sólo el árbitro Acuña. Vogel derrota a Cejas. Todo parecía indicar goleada. Pero Rácing reaccionó.

LUCHANDO ANTE
CORRE Y JUEGA

traataque alemán entró Noelder a la carrera, y Vilanova lo paró de frente. Se produjo el choque entre ambos jugadores, perdiendo pie el teutón, estimando el juez Claudio Vicuña que era penal. Si realmente hubo infracción, resultó intranscendente, más aún cuando no existía la posibilidad de gol. Pero Vicuña la vio afuera, y con ello sólo contribuyó a tornar más rigurosa la adversidad racinguista.

Tres a cero. Asunto concluido. ¡No, señores! A partir de allí íbamos a ver a Rácing. Cual león herido, no sólo lanzó zarpazos, sino que comenzó a entrar en lo suyo. La pelota dejó de circular en medio del vértigo de la velocidad alemana. Ahora fue patrimonio argentino "a la manera de Rácing", jugada al pie, abriendo claros. Y llevándola en bloque, agrupando gente. Y devino una jugada sensacional. Toque de por lo menos seis jugadores argentinos, apertura notable de Basile sobre la derecha, "pique" profundo de Mori para empalmar el centro alto y cruzado y cabezazo estupendo de Salomone para incrustar la pelota en las redes. Jugada genial que levantó al Estadio Nacional en vilo.

Ni la tregua del descanso cortó la inspiración de Rácing. De entrada, en el segundo tiempo, su dominio fue claro, definido de manera casi rotunda con el correr de los minutos. Habían desertado el "Panadero" Díaz y Maschio, por lesiones, pero la incorporación de Chabay y Raffo aportó aire renovado. Pero también había perdido el concurso de Perfumo, que parado en una sola pierna se ubicó como figura patética en el ataque. El partido no estaba para conceder la ventaja de un hombre tan fundamental. Y no obstante, llegó la segunda conquista de Salomone, convertido de nuevo en el mejor forward.

Pocos equipos europeos, en Chile, han contribuido más que Alemania Oriental a desmentir la especie de que los jugadores del Viejo Mundo son "troncos". En esos momentos en que Rácing luchaba con todas sus calderas prendidas arrinconando al poderoso rival, dando la sensación de que el empate llegaba, apareció en el cuadro germano una de esas jugadas que ya le concedieron un lugar de honor a los punteros Hoge y Vogel. Fue éste, el izquierdo, autor de una maniobra sensacional que culminó en gol.

Después, postrer esfuerzo de un perdedor digno, lleno de atributos morales, que jugó siempre con los dientes apretados como pretendiendo morder su propio infortunio. Cuando llegó el cuarto gol de Alemania, ya se había ido Perfumo. Su marcha lenta y vacilante hacia el túnel fue envuelta en un aplauso que parecía llevar todo el agradecimiento de la multitud hacia un gran jugador.

Todo Rácing reclamó por el inexistente penal que concedió Acuña. Fue un choque de frente, donde ni siquiera existía el peligro de gol.

Aquí pudo descontar Rácing cuando iban 2 a 0. El arquero alemán perdió la pelota y Basile, entrando, elevó demasiado el remate...

Salta Vallejos y aprisiona la pelota, junto a Adriazola e Isella, mientras los delanteros de Rácing buscaban el centro. Muchos lesionados mostraron a un Rácing totalmente distinto al que conocemos.

GOLES EN EL OCTOGONAL

NO MEJORA EN SU TRABAJO EL ONCE CAMPEON MUNDIAL

Católica:

SANTIAGO DE CHILE (especial para GOLES).

Pocas horas antes del partido con Universidad Católica Pizzutti nos había formulado una declaración dramática: "Esta noche no juegan Perfumo, Maschio y el "Panadero" Díaz. Tampoco están en condiciones de hacerlo el "Chango" Cárdenas y Salomone. Y todavía hay que sumar a Mori y Cominelli. De seguir así, convertido en un hospital, no sé si podré disponer de once hombres. No voy a tener más remedio que entrar yo mismo...". Saldo que había quedado de aquella infortunada derrota con Alemania, dos días antes.

No nos sorprendió, entonces, que al encenderse los focos del Estadio Nacional apareciera en la cancha una formación de Rácing muy modificada con respecto a las anteriores.

Durante el primer tiempo caminó sólo una mitad de Rácing. El sector defensivo, que debió sostener todo el peso del partido. Basile y Rulli no tuvieron ocasión de proyectarse en ataque, porque el medio campo fue patrimonio casi exclusivo de Néstor Isella, Barrales y Carlos Reynoso, en una fisonomía de juego que le dio mucho dominio a Universidad Católica. Rácing veíase lento, duro de pier-

SINTESIS

UNIVERSIDAD CATOLICA 2
RACING 1

UNIVERSIDAD: Vallejos; Laube, Adriazola, Lecaros y D. Díaz; Barrales e Isella (Mora); Varas, Reynoso, Messen (Sarnari) y Fouilloux.

RACING: Cejas; J. C. Díaz, Chaboy, Vilaneba y Manilo; Rulli y Basile; Chaldú (Cárdenas), Raffo, J. J. Rodríguez (Salomone) y Rabbito.

Goles en el primer tiempo: 25' Varas (UC). Goles en el segundo tiempo: 22' Basile (R), 44' Varas (UC). Referee: R. Hormazábal.

CHECOSLOVAQUIA 2
COLO-COLO 0

CHECOSLOVAQUIA: Wencel; Pivanick, Horvath, Plass y Tabersky; Maszopust (Geletta) y Krnoc; Vessely, Krasnack, Jeckl y Vrana (Kulak).

COLO-COLO: Cavallero; Valentini, Clariá Cruz, (Goymer) y González (Montalva); Zywica y Valdez; Beiruth, Zelada, Leeb y Capot.

Goles en el primer tiempo: 7' Krnoc. (Ch). Goles en el segundo tiempo: 43' Krasnack (Ch) de tiro penal. Referee: D. Massaro.

Adriazola tapa la entrada de Raffo, mientras Vallejos aprisiona la pelota. No mejora el andar de Rácing en el octogonal, aunque esta vez los inconvenientes fueron más importantes que otros factores.

Basile grita su gol con ganas. Aprovechó a la perfección el centro y derrotó de cabeza a Vallejos que, a nuestro entender, se arrojó tarde en procura de la pelota. Sobre la hora ganó la Universidad.

Triunfo agónico aprovechando ventajas

Situación de peligro para Cejas, que solventa Manilo, a su lado. Basile protege la entrada de un chileno, rechazando de cabeza. Todo Chile comenta la fortaleza moral de Rácing, que sigue luchando.

nas, acusando la ausencia de figuras vitales, y como si pagara tributo al intenso esfuerzo desplegado 48 horas antes en aquella dramática e infortunada derrota frente a Alemania Oriental.

Cuando llegó la primera conquista de la "U", el partido entró en un punto muerto. Los dos cuadros se pararon, diluyéndose en un juego de media cancha absolutamente intrascendente.

El panorama varió sustancialmente en el segundo tiempo. Pizzuti usó los dos cambios (son tres con el arquero), mandando a la cancha a Cárdenas y Salomone en lugar de Chaldú y Rodríguez. Automáticamente Rácing fue otro. Ahora sí vimos a un equipo bien dispuesto, de ritmo sostenido y con un ataque intencionado, de mucha penetración y remate. Un Rácing erguido, creador y dinámico. Fueron 23 minutos donde Universidad Católica fue obligado a jugar dando las espaldas a su arco. Y ahora sí que Basile y Rulli fueron arriba en una gestión por momentos arrogante. El Nº 6 fue todo un espectáculo metiendo pelotas para Salomone y Cárdenas. Aquel arañó el empate un par de veces, confirmando la excelente impresión de partidos anteriores. Es un "hombre-gol", una amenaza latente, por su facilidad para entrar y la desenvoltura que tiene para tirar. Cárdenas trabajó sin tregua viniendo de atrás o abriéndose hacia los costados. Hasta que salió el empate. Obra perfecta de Basile que, adivinando el centro alto y cruzado de Raffo, entró exacto para cabecear.

Por entonces, Universidad Católica se veía muy poco perdiendo mucha de la fuerza y codicia de antes. Entraron entonces Sarnari, héroe de la victoria sobre Checoslovaquia, y el paraguayo Mora, y todo el equipo chileno pareció recibir un segundo aire. Ya a los 39„ el arco de Cejas atravesó por una tremenda angustia cuando Manilo debió apelar al foul penal para contener la entrada de Varas en una infracción muy clara que, sin embargo, el juez Hormazábal sancionó fuera de la línea. Y tras cartón, un cabezazo de Sarnari estremeció los maderos de la valla argentina. Y fue entonces cuando llegó el final electrizante con Varas puesto en marcha por un pase alto, largo y cruzado de Barrales. Le salió Chabay, pero el puntero de Universidad Católica lo desbordó para seguir su avance y derrotar a Cejas.

Así perdió una vez más Rácing con un gol que se lo hicieron sobre la hora. Subrayemos que cayó con decoro y vergüenza. Luchando una vez más con el sino trágico que lo ha perseguido en este

Raffo alcanza a cabecear la pelota sin que Adriazola pueda impedirlo. Pero Vallejos logrará, sin esfuerzo, entrar en contacto con él.

torneo. Un Rácing francamente conmovedor por la manera digna con que encara todo su infortunio. Y por la grandeza exhibida en la derrota. Acaso sea ésa la razón principal, aún por encima de su título de campeón del mundo, por la cual se le ha aplaudido con calor y emoción. Se comprende aquí que no hemos visto todavía al vencedor de Celtic. Pero existe reconocimiento unánime par asu fortaleza moral.

Entra con fuerza Varas, autor de los dos goles de la Universidad Católica, que obstruya correctamente Vilanoba, cuando Cejas salía.

En Chile reconocen la fortaleza moral del "equipo de José"

EL VASAS LE PUSO FRENO

DEFECCION TOTAL DEL SANTOS FRENTE A L

GOLES EN EL OCTOGONAL

Remate de Leeb, el argentino debutante en Colo-Colo, que detendrá el arquero de la Universidad de Chile. Los tradicionales rivales lograron un equitativo empate de 2 tantos, en partido que no gustó.

Osvaldo Castro intenta cabecear, pero rechaza con los puños el arquero argentino Caballero, custodiado por Varacka. La "U" de Chile y el Colo-Colo no se sacaron ventajas en el juego ni en el score.

hacen pensar en un final de antología entre estos dos equipos. Choque que, a no dudarlo, ya está en el comentario de los aficionados, que esperan esa noche colmar el estadio Nacional.

SORPRESA

La última jornada, doble como todas las anteriores, mostró la sorpresa de la derrota del Santos, en manos de la Universidad de Chile. Esta vez el equipo de Pelé, sin el "rey" en la cancha, no pudo combinar destreza y velocidad, chocando con un aguerrido y efectivo rival. Tuvo todo el segundo tiempo Santos para empatar pero, ni siquiera los cambios buscando la efectividad de otras veces, tuvieron efecto esta vez. De todas maneras, aún valioso el éxito del once local, el Santos debe retomar el "hilo" de su juego y no ha perdido la consideración ni el favoritismo de los aficionados imparciales que noche tras noche llenan el Nacional. No podemos, aquí na-

SINTESIS

UNIVERSIDAD CATOLICA 4
SELECCION CHECOSLOVACA 1

(Jugados el martes 23).

UNIVERSIDAD: Vallejos; Laube, Adriazola, Lecaros y Díaz; Barrales (Sarnari) e Isella; Varas, Reinoso (Mora), Massem y Fouilloux.

CHECOSLOVAQUIA: Viktor; Lala (Pivanick), Plass, Popluhar (Horvarth) y Tabersky; Geletta y Massopust; Pivanick (Dibas), Kunda, Joki y Vrana.

Goles en el primer tiempo: 15' Vrana (Ch), 19' Barrales (UC). Goles en el segundo tiempo: 3' Sarnari (UC), 11' Reinoso (UC), 20' Massem (UC). Referee: Domingo Massaro.

SANTOS 4
VASAS DE HUNGRIA 0

SANTOS: Claudio; Carlos Alberto Ramos Delgado, Joel y Rildo; Negreiros (Clodoaldo) y Lima; Orlandinho, Toninho, Pelé (Douglas) y Edú.

VASAS: Kenderesi; Meszoli; Makos, Menczel, Matrai e Ihax (Berendi); Mathesz, Puskas (Korsos) y Fister; Molnar y Farkas.

Goles en el primer tiempo: 7' Edú (S), 16' Pelé (S), 27' Toninho (S). Goles en el segundo tiempo: 11' Edú (S). Referee: Rafael Hormazábal.

Santiago de Chile (Especial para GOLES). — Prácticamente con la fecha cumplida el sábado próximo pasado, entramos ya en la segunda parte de este Octogonal que ha despertado tanto interés y que, hasta el presente y salvando un par de excepciones, ha respondido plenamente en lo futbolístico —también lo organizativo es bueno— en la mayoría de los equipos participantes. Salvo Checoslovaquia, a pesar de su último y único triunfo ante el Colo-Colo, y Rácing, que comentamos en lugar aparte, la mayoría muestra buen fútbol, práctico, veloz y, lo que es más importante, efectivo. De todas maneras, las diferencias, en lo que hace a lo exhibido por Alemania Oriental y Santos, a pesar de caer ante la Universidad de Chile, sin Pelé, por 2 a 1,

Una foto para Roberto Perfumo de un admirador, pequeño pero fiel, chileno. El extraordinario defensor de Rácing, jugó tras reponerse de su lesión, pero volvió a padecerla después de jugar ante Alemania.

die lo cree, pensar que el Santos puede jugar tan pobremente como lo ha hecho ante la Universidad de Chile. Sobre todo en ataque, donde Douglas y Toninho hicieron extrañar como nunca a Pelé.

También para Alemania Orien-

Jugadores de Rácing en Tupahue, balneario en la Cumbre de San Cristóbal. Hasta entonces, todo parecía normal. Después llegaron los 2 sucesivos empates, que lo relegaron al último puesto en la tabla.

GOLEADORES

Farkas (Vasas)	5
Reynoso (U. Católica)	5
Vogel (Alemania Oriental)	5
Toninho (Santos)	4
Edu (Santos)	3
Frenzel (Alemania Oriental)	3
Salomone (Rácing)	3
Valdez (Colo-Colo)	3
Araya (Universidad de Chile)	2
Carlos Alberto (Santos)	2
Castro (Universidad de Chile)	2
Hoge (Alemania Oriental)	2
Negreiro (Santos)	2
Varas (Universidad Católica)	2
Vrana (Checoslovaquia)	2

AL DESPLIEGUE TEUTON

"U" DE CHILE, SIN LA ACTUACION DEL "REY"

SINTESIS

ALEMANIA ORIENTAL 3
VASAS DE HUNGRIA 3

(Jugados el día sábado 27).
ALEMANIA: Blichwitz; Urbanclck, Wrick, Branch y Kaerner; Frassdorf y Noelder; Hoge, Frenzel, Irmscher (Kreischer) y Vogel.
VASAS: Kenderesi; Bakos, Meszaly, Somesvari y Mathez; Mackay y Menczel; Radicz (Molnar), Farkas, Fister (Vidatz) y Korsos.
Goles en el primer tiempo: 10' Menczel (V) 24' Frassdorf (AO), 37' Fister (V). Goles en el segundo tiempo: 1' Kreischer (AO), 28' Farkas (V), 40' Frenzel (AO). Referee: Vicuña.

UNIVERSIDAD DE CHILE 2
SANTOS 1

UNIVERSIDAD: Neff; Albanez (M. Rodríguez, J. Rodríguez, Quintano y Herrera; Hodge y Marcos (Yavar); Araya, Campos, Torres y Castro.
SANTOS: Claudio; Carlos Alberto, Ramos Delgado, Joel y Rildo; Lima y Negreiros (Clodoaldo); Orlandinho, Toninho, Douglas (Abel) y Edú.
Goles en el primer tiempo: 23' Campos (UC), 28' Edú (S), 36' Araya (UC). Referee: Crurat.

Hoge, el extraordinario puntero derecho de la selección alemana, en pleno entrenamiento. Los alemanes son sensación en el octogonal...

El Colo-Colo, con tres argentinos en primer plano: Zywica, el primero, Varacka y Caballero. Los tres cumplieron a entera satisfacción.

• Se espera el choque entre alemanes y los brasileños

tal fue noche con "freno". El Vasas equiparó una a una todas las virtudes de los teutones, que han asombrado al público local. Los húngaros mostraron un bloqueo perfecto ante el endemoniado, sutil y efectivo trabajo ofensivo de los alemanes (17 goles en cuatro partidos). Pero también supieron pasar de la defensa, perfecta por momentos, a un ataque punzante, y de tanta capacidad como el de sus adversarios.

Hubo, sin embargo, un solo aspecto en el juego que determinó, finalmente, el merecido pero muy trabajoso empate alemán: su extraordinaria capacidad para el remate de larga distancia. La perfección de los alemanes, fue el único elemento útil para perforar el muro que habían "instalado" los húngaros. Pero lo cierto es que por primera vez en lo que va del Octogonal los alemanes perdieron la apostura, la seguridad. Por momentos se mostraron indecisos, sorprendidos, desarticulados por la mecánica casi perfecta de la gente del Vasas, un empinado rival que estuvo a punto de quedarse con los dos puntos, lo cual no hubiera estado lejos de ser entera justicia.

Como corolario de esta última fecha, ha quedado Alemania Oriental al tope de las clasificaciones con 7 puntos. El Santos y la Universidad Católica lo siguen a una unidad. Prácticamente entre los tres, parece —si la Católica se mantiene— quedará librada la "carrera".

→ Zywica en la concentración del Colo-Colo, muy bien acompañado. Lamentablemente, no puede quedarse en Chile por el servicio militar.

•

El Santos se entrena en el campo de la Universidad de Chile. Tanta alegría como alegre es su juego. Alegre y por demás efectivo. Aunque cayera ante la "U"...

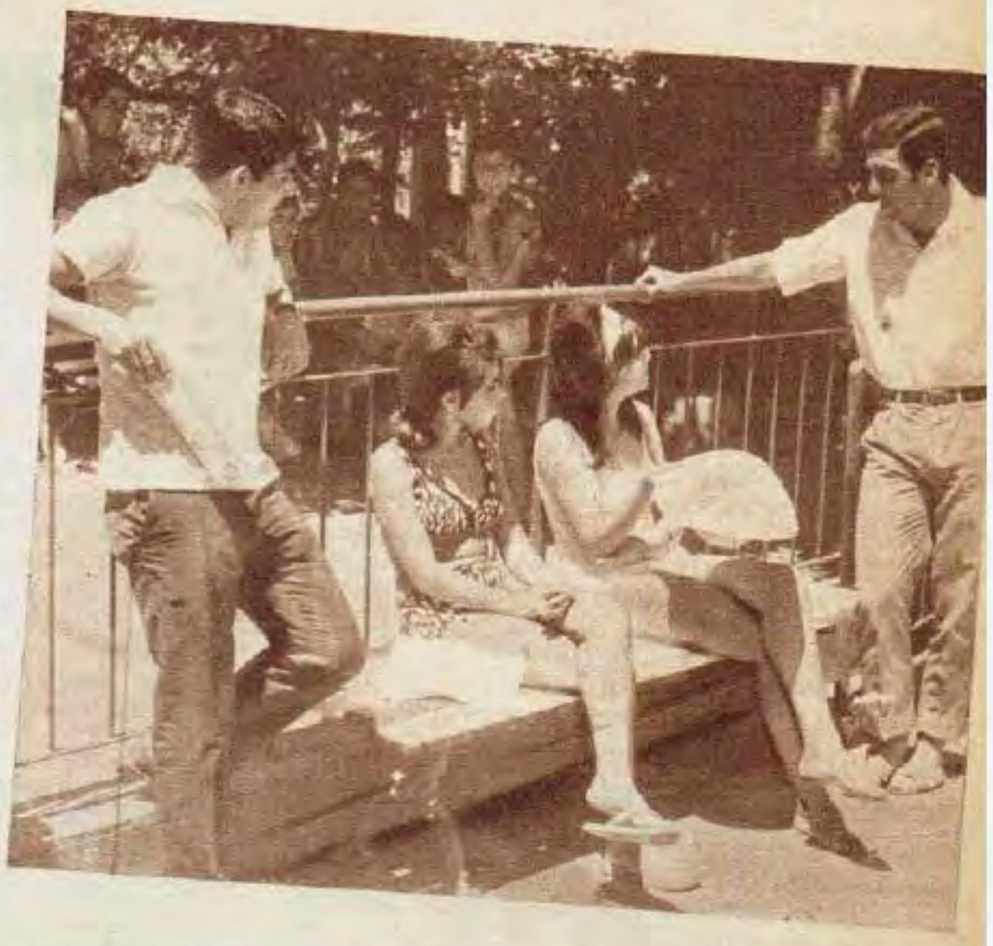

POSICIONES

	J.	G.	E.	P.	Gf.	Gc.	Pts.
ALEMANIA	4	3	1	0	17	9	7
SANTOS	4	3	0	1	13	4	6
UNIVERSIDAD CATOLICA	4	3	0	1	11	9	6
UNIVERSIDAD DE CHILE	4	1	2	1	7	9	4
COLO COLO	4	1	1	2	5	9	3
VASAS	4	1	1	2	9	12	3
CHECOSLOVAQUIA	4	1	0	3	5	11	2
RACING CLUB	4	0	1	3	4	8	1

LA CATOLICA: UNICA ESPERANZA DE CHILE

La izquierda de Marshall tocó en forma neta a Salinas, quien no logró parar el impacto. Los recursos del panameño complicaron la fugaz labor del argentino, quien debió recurrir a un juego desordenado para desbaratar el ataque de su adversario. El combate fue muy pobre.

Los clinchs fueron frecuentes. El estilo de ambos púgiles, no muy claro, contribuyó a complicar una pelea que por suerte duró muy poco.

UNA PELEA MUY BREVE Y POBRE LA DE MARSHALL - SALINAS: DRAW

(Especial para GOLES desde Mar del Plata)

Varios factores determinaron que fuera escaso el público que llegó al estadio Bristol para presenciar el combate a cargo del panameño Tito Marshall (Rodolfo Valentino Smith, es su verdadero nombre), 70,700 y el argentino Carlos Salinas (lo apodan "Kirk Douglas), 71,800. En primer lugar la televisación directa del cotejo por la Copa Libertadores de América entre Estudiantes de La Plata e Independiente, realizado simultáneamente. En segundo término la noche calurosa, invitando a recurrir al paseo por los lugares al aire libre cercanos al mar.

Pero el marco estuvo en concordancia con el espectáculo y hasta podríamos decir con la duración del combate: sólo nueve minutos y no porque hubiera definición categórica, por consecuencia de superioridad, sino por un accidente. Al término del tercer capítulo el árbitro señor Demetrio Alvarez solicitó la intervención del médico de la comisión municipal, doctor Osvaldo Alberto Magnaterra, a la vez titular de esa comisión, para que determinara si la herida que presentaba Salinas en el párpado derecho representaba inconveniente serio para seguir combatiendo. El doctor Magnaterra diagnosticó que l corte, de tres centímetros de ongitud, impedía al argentino ontinuar en pelea. Más tarde el facultativo nos dijo que la herida interesaba a la piel y un nuevo golpe podría perforar el párpado.

Entonces se aplicó la reglamentación vigente. El señor Icaro Fruskas, secretario de la Federación Argentina de Box, nos manifestó que la determinación del señor referee se ajustaba a esa reglamentación por existir dudas en cuanto a la aplicación del impacto determinante de la herida. Los jurados expusieron su observación en la forma siguiente: señor Montangero: 0 puntos para cada uno; señor García: 59 para ambos y señor Amor: 60 puntos para Marshall, 58 para Salinas. Empate. En este caso muy especial basta un solo punto de diferencia (en dos de las tres tarjetas se sobreentiende) para declarar un vencedor.

La modalidad del muy trajinado panameño no es propicia para el lucimiento de cualquier rival. Esto es bien sabido. Conoce ampliamente el oficio y trabaja en su exclusivo beneficio, complicando al adversario. Su jab izquierdo no tuvo efectividad; su bloqueo impidió que llegaran los golpes de Salinas y sólo fue efectivo cuando lo recibió con ganchos de ambas manos al cuerpo. El clinch, otro recurso en el bagaje del centroamericano —también empleado por el argentino—, fue otro motivo contribuyente al deslucimiento del espectador.

Salinas actuó receloso en un principio. Le resultaba muy difícil llegar, como no fuera sobre l filo de la segunda vuelta cuando conectó certero cross de izquierda que el negro pareció sentir.

Consideramos que ninguna de los dos, en tan breve lapso, expuso cabales fundamentos para obtener el triunfo. El draw castiga a ambos.

Después, en los camarines, don Nicolás Preziosa, manager de Salinas, nos diría; "La herida fue producida por el guante izquierdo de Marshall, aplicado antirreglamentariamente. Ya lo había hecho un momento antes".

A su vez el boxeador argentino se lamentó así: "Una lástima. Yo creía que era más difícil (efectivamente nos había manifestado eso antes del match); ya le estaba tomando la mano".

En el otro camarín, por supuesto, la campana sonaba muy distinto: Víctor Arnoten, el manager de Marshall, se pronunciaba en manifiesta discrepancia con la determinación del juez y el panameño, por supuesto, nos aclaraba: "Fue un gancho corto. No tengo suerte en este país. Todos se la toman conmigo. ¿Qué ha hecho el negro?". Arnoten le ordenaba silencio.

H. U.

Tito Marshall se perfila y la izquierda de Salinas pasa de largo. En ningún momento el combate estuvo de acuerdo a la expectativa despertada.

Conoce usted las 3 razones del fabuloso éxito de Glostora *Lavanda ?*

Sus finos y exclusivos componentes evitan que el cabello se torne áspero y seco por acción del viento, el agua o el sol, manteniéndolo siempre dócil y fácil de peinar.

Su exquisita lavanda, el perfume de mayor prestigio en el mundo, brinda una fragancia fresca y discreta que agrada a todos (en especial a ellas).

Peina libremente el cabello, como lo estila la gente joven. No endurece, suaviza y proporciona un brillo distinguido.

Pruébela: Ahora tiene 3 tamaños para elegir.

M 843

El cuyano logró neutralizar el juego de los

CONTRERAS IMPUSO SU GARRA EN LOS ANDES

Mendoza (especial para GOLES) — Un final brillante tuvo el II Cruce de los Andes, Gran Premio Pirelli, competencia para corredores de las tres categorías superiores, organizado por el Club Ciclista Fauto y Serge Coppi, afiliado a la Asociación Ciclista Mendocina y Federación Ciclista de Chile, la Asociación Ciclista de Santiago, A.F.I.B.A. de Buenos Aires y la Asociación Ciclista de Viña del Mar. Prácticamente imposible resultó para el público acercarse al lugar de la llegada para ver el electrizante final del crédito local —finalmente el ganador— Ernesto Antonio Contreras y el ecuatoriano Jaime Pozzo. Es que desde hora temprana, muchos aficionados se agolparon en los puntos de observación vitales, para no perderse detalles. La última etapa —corrida entre Uspallata y Mendoza— daba pie para creer que tanto Contreras, con una ventaja de 1m59s, como Pozzo, iban a hacer derroche de capacidad y fortaleza física en busca del triunfo en esta importante prueba, cuya segunda edición la ha colocado a la par de los "giros" europeos más prestigiosos. Y nadie se equivocó. La lucha fue tremenda a lo largo de todo el último trayecto y Contreras coronó su esfuerzo, proclamándose ganador absoluto y quedándose con la última etapa por media rueda. Broche honroso, que le da prestigio internacional.

HISTORIA

Pero antes de dedicarnos al último tramo, hagamos un poco de historia. Los 1.020 kilómetros no fueron todos parejos para Contreras. Las dos primeras etapas lo mostraron un tanto relegado, pero en tren de recuperación, luego ampliamente demostrado. Lo suyo no fue fácil. El equipo ecuatoriano, dirigido por el ex ciclista argentino Anselmo Zarlenga, e integrado por los hermanos Jaime y Arnulfo Pozzo, Víctor Morales, Carlos Padilla y José Martínez, demostró conocer el "oficio". Con garra, con inteligencia y sacrificio físico, buscaron menguar la integridad de Contreras —sobre todo en las tres últimas etapas donde generaron un sinnúmero de alternativas sin un corolario feliz para ellos— que prácticamente luchó sólo, envueltos en su tesón, en su capacidad y en su conocimiento del camino, factor que colaboró mucho en la victoria final de Contreras.

Un hecho que prueba, quizás más que ningún otro, el trabajo inigualeble de Contreras, queda reflejado en los cinco ecuatorianos que "tiraron" alternadamente para descansar y cansar a Contreras y en muchos pasajes —también en el último tramo— agotaron sus fuerzas mientras el mendocino hacía gala de una resistencia que lo coloca entre los más calificados ruteros de largo aliento de nuestro ciclismo, en los últimos diez años de competencias. De todas maneras, el haber ubicado en la clasificación general los ecuatorianos a tres hombres en los primeros cuatro puestos, pone de manifiesto el magnífico desempeño que les cupo en la prueba. Lo único que no pudieron hacer fue encontrarle solución al andar endemoniado, rítmico y sostenido de Contreras.

ULTIMO TRAMO

Lo importante, para Contreras, era no se-

Ya terminó el agotador esfuerzo. El mendocino Contreras supera por media rueda al ecuatoriano Pozzo en la última etapa, ganando la carrera por 1'45".

ecuatorianos

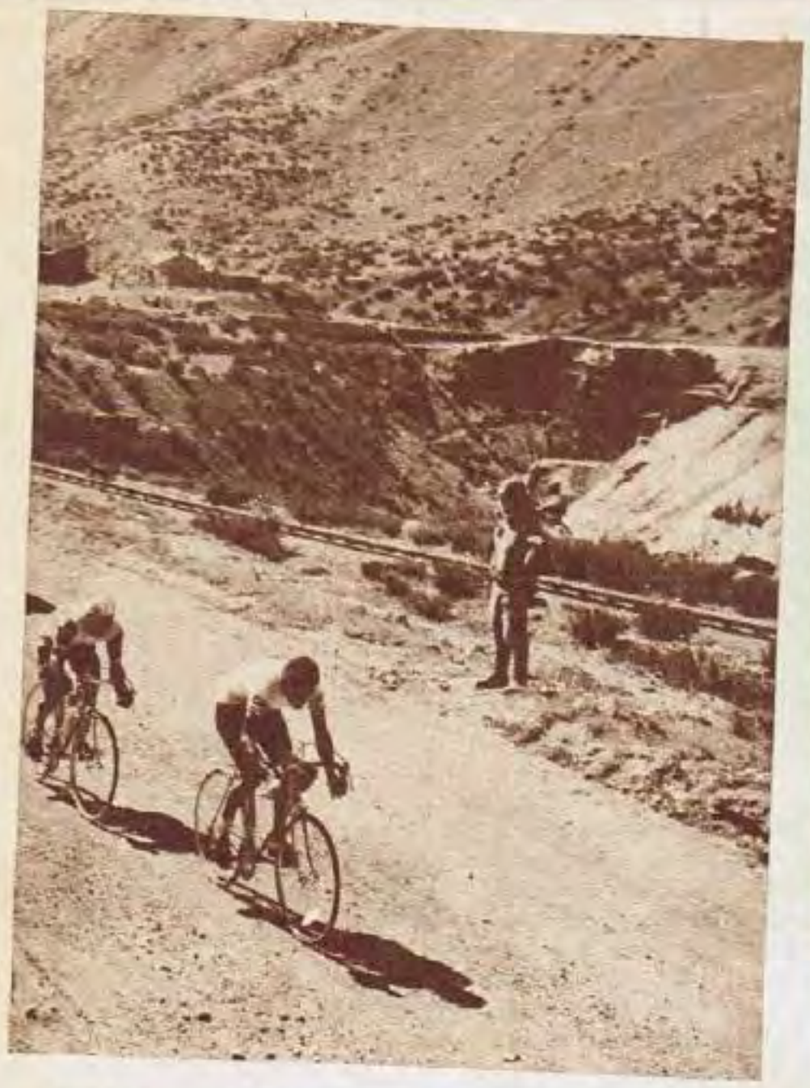

En esta escena vemos al ecuatoriano Víctor Morales corriendo cerca de Las Cuevas a más de 3.000 metros de altura. Fue una competencia dura y extenuante.

pararse de Pozzo en la última etapa. Sin embargo, el ecuatoriano consiguió escapar, en colaboración de Morales, un par de veces, pero siempre Contreras pudo alcanzarlos. A los 30 kilómetros de pasar Potrerillos, la carrera tuvo su momento culminante: Contreras sufrió la pinchadura del tubular trasero de su máquina perdiendo 30s, muy bien aprovechados por el ecuatoriano. Pero su persecución tenaz tuvo éxito más adelante. De ahí en más, el trayecto quedó librado a lo que ambos pudieran hacer. Morales quedó a 1.500 metros y el resto se resignó a ser escoltas de tan calificados rivales. Como decimos más arriba, en el embalaje final Contreras superó a Pozzo por media rueda, ganando la prueba y obteniendo el triunfo en la última etapa. Un final para no olvidar y que el pueblo mendocino comenzó a aplaudir desde el mismo momento que los dos primeros clasificados se enfrentaron con los portones del Parque General San Martín, siendo miles los pañuelos blancos que saludaron el término de este II Cruce de los Andes.

He aquí a los tres mejores: el argentino Ernesto Contreras flanqueado por los ecuatorianos Jaime Pozzo y Víctor Morales. Con ellos, la joven que fue coronada "Reina del II Gran Premio Pirelli".

Apretado pelotón deja atrás la localidad de Las Cuevas. En primer término el brasileño Curzia; junto a él el cuyano Reyes. Más atrás Salguero y León. Esta carrera ya está incorporada a los grandes "giros" mundiales.

CLASIFICACION GENERAL

1º) Ernesto A. Contreras (Mendoza) 30h34m4s
2º) Jaime Pozzo (Ecuador) 30h36m49s
3º) Víctor Morales (Ecuador) 30h44m22s
4º) José Martínez (Ecuador) 31h-15m34s
5º) José Sunzeri (Brasil) 31h22m27s
6º) Saúl Alcántara (Uruguay) 31h27m43s
7º) Efraín Quiroga (Tucumán) 31h52m39s
8º) Oscar Luna (Capital Federal) 32h9m9s
9º) Aníbal Salguero (Mendoza) 32h10m14s
10º) Eduardo Bustos (Mendoza) 32h14m38s

Promedio del ganador 33,48 km|h para cubrir los 1.020 kilómetros.

ULTIMA ETAPA

1º) E. Contreras 2h57m8s
2º) J. Pozzo 2h57m8s
3º) J. Martínez 3h5m25s
4º) V. Morales 3h5m25s
5º) R. Bordón 3h13m55s
6º) O. Luna 3h13m55s
7º) C. Reyes 3h13m55s
8º) O. Quiroz 3h13m55s
9º) R. Favaro 3h19m
10º) S. Toya 3h19m

Promedio del ganador 37,300 km|h para recorrer los 110 kilómetros entre Uspallata y la ciudad de Mendoza.

ahora

TV GUIA

trae mucho

MáS

MáS

páginas!...

MáS

color!

MáS

notas!

¡AHORA MAS que nunca, TV GUIA es... la mejor guía para ver televisión!

desde el túnel

(lo que no llega al público)

Al regreso de Mar del Plata Ubaldo Rattin celebró su total recuperación con un asado servido en su casa quinta de Pacheco y del que participaron, entre otros, Marzolini y Gonzalito. Además fue agasajado "Pichino" Carone.

◈

Sus parientes de Casilda han recibido nuevas noticias del "Coqui" Griffa. El destacado zaguero —que ganó varios millones en el partido jugado en su honor— invertirá una suma muy importante para aumentar la ya numerosa hacienda vacuna que posee.

◈

Durante la pasada semana no descansó el teléfono de Cantú, vecino de "Toscanito" Rendo. Fueron innumerables los amigos y en especial los futbolistas que felicitaron al "crack" por la firme postura adoptada en defensa de sus intereses.

◈

Hugo Gatti señalaba que Angel Labruna fue el primer técnico que habló con él sin hacer referencia a la melena y patillas que usa el "beatle" de River. Recordemos que también es profusa la cabellera del eterno Angelito.

◈

Dicen desde Chile que la mayoría de los equipos trazan planes, con respecto al Santos, para ponerle freno a la habilidad desbordada de Edu. Porque a Pelé, además de ser El Rey, se lo conoce muy bien. Y el joven puntero es fuera de serie.

◈

Largas charlas mantuvieron, casi cotidianamente, en Mar del Plata, Juancito Larrea, de Defensores de Belgrano, y Adolfo Pedernera. Aunque este último se prometió asimismo no hablar de fútbol durante un rato largo, no se cree que haya cumplido su propósito.

◈

Ya están terminando la nueva casa de Roberto Perfumo, que será una de las más hermosas de la zona de Avellaneda. La mundanza, dejando el departamento del barrio norte, se cumpliría para abril, dotado ya el flamante hogar de Roberto y Mabel, de nuevos y valiosos muebles.

◈

Los jugadores de Rosario Central han comenzado a movilizarse. Dentro de una discreta línea de vehículos afirman que causará sensación el automóvil sport que piensa comprar el hábil Poy apenas ingresen algunos pesos más en su abultada cuenta bancaria.

◈

Por las mañanas los "cracks" de San Lorenzo practican en Barracas Central. Luego regresan en micro al estadio de Boedo, donde se cambian para retornar a sus hogares.

◈

Tumultuosa fue la reunión celebrada por River Plate el martes pasado buscando solución a algunos problemas. Se acentuó la división entre oficialistas y opositores. Pero se decidieron algunas medidas que urgían para el buen desenvolvimiento del gran club de Núñez.

◈

Recio y Hurt viven en un mismo departamento de la calle Echeverría. Como se ven poco durante el día, se comunican por medio de papelitos con anotaciones que dejan sobre la mesa de la cocina.

◈

Carlitos Pachemé ha sumado nuevos modelos a su colección de camisas rosadas, lisas y rayadas. Sus compañeros se quejan de que el gran jugador de Estudiantes no quiere darles las señas de su exclusivo camisero.

◈

Pavoni y Pastoriza son entusiastas y hábiles jugadores de bolos. De practicar ese juego suelen regresar a sus hogares alrededor de las 22, ya que los muchachos no tienen espíritu de nocheros.

A su regreso de Chile se mudará a su departamento del Parque Chacabuco el flamante casado Alfio Basile. Varias entidades del barrio le tienen ya como candidato para inscribirlo como asociado.

◈

En la casa de don Luis Seijo, en Mar del Plata, se habla de fútbol hasta altas horas de la noche en los fines de semana. Son partícipes habituales de esas gratas tenidas, Cesarini, Pentrelli y en repetidas ocasiones don Valentín Suárez.

◈

El "Tanque" Rojas batió en su agencia de Lanús verdaderos récords en la venta de automóviles. Por lo que no le significa muy buen negocio estar alejado de la actividad del Gran Buenos Aires.

SAN LORENZO, SIN SUERTE EN EL REMATE, FUE MEJOR

Unos movimientos de cuerpo, la defensa de Peñarol que se desarticula, parándose mal, y el zurdazo inapelable del "Bambino" Veira. Así quedó señalado el gol de San Lorenzo, en el segundo partido del cuadrangular marplatense.

(Especial para GOLES desde Mar del Plata).

Noventa minutos frente a Boca Juniors y setenta y cinco ante San Lorenzo nos habían dejado una impresión muy clara de Peñarol (el campeón uruguayo): buen equipo hasta llegar al área. Ahí el panorama se complica por las escasas luces de los atacantes netos para resolver. Si el fútbol no tuviera esos imponderables, que lo tornan tan apasionante (si existiera una lógica pura), el equipo oriental no podía convertir goles como no fuera por la vía que lo conquistó.

Es muy distinta la manera de llegar y de definir de la ofensiva de San Lorenzo. Es decir, los fundamentos del conjunto porteño para gestar ataques y resolver en la zona crítica, fueron más importantes que los que podía disponer el equipo aurinegro. Peñarol es una masa (errores más, errores menos, que cualquier equipo los tiene) desplazada armónicamente hasta el medio campo; podríamos decir, hasta el área rival. Los graves problemas orientales comienzan o se circunscriben a ese sector: la parte resolutiva. Ahí, donde es tan difícil jugar, donde escasean, diríamos en todo el mundo, los hombres con capacidad para concretar.

4-3-3 de Peñarol, versus 4-2-1-3 de San Lorenzo. Más posesión de la pelota en "Los Mirasoles" más remates desde cualquier distancia (Rocha se esmeró en mostrarnos su potencia desde lejos, y también su deficiente puntería, como frente a Boca), pero al in-

(Continúa en la página siguiente)

SINTESIS

SAN LORENZO DE ALMAGRO 1
PEÑAROL (Uruguay) 1
Jugado en el estadio San Martín.
Referee: Duval Goicoechea.
Recaudación: $ 1.908.000.
SAN LORENZO: Buttice (capitán). Villar, Calics, Albrecht, Rosl; Rendo, Cocco (Tojo); P. González, Veira, Fischer y García Amaljenda.
PEÑAROL: Mazurkiewicz; Forlan, Figueroa, T. González, Caetano; Bertocchi (Cortez), Goncálvez (cap.). Rocha; N. Acuña, Silva y J. Silva.
Goles: 36' Veira. 76' Rocha (penal).

La pelota, lanzada en centro cerrado sobre la valla, significa mucho peligro para San Lorenzo. Buttice lo aventó anticipándose y rechazando con un golpe de puño frente a Rocha.

San Lorenzo, que lució, formó con Buttice, Cocco, Albrecht, Rosl, Calics y Villar. Hincados, también de izquierda a derecha: González, Rendo, Fischer, Veira y García. También actuó Rojo.

Peñarol, lento su juego

↑ Nuevamente se luce Buttice por su oportuno y seguro anticipo. No se concreta así el intento ofensivo de Peñarol. Villar se cierra, atento, y Albrecht apoya a su guardavalla.

Berttocchi y Acuña intentaron ganar terreno en campo sanlorencista. Pero Cocco, con pierna fuerte, frenó el avance uruguayo en su iniciación. →

EL CUADRANGU
BUENA MUESTR

(Viene de la página anterior)

suficiente medio campo sanlorencista (numérico y cualitativo), porque Cocco, fuera de estado no debió debutar (igual error en el caso de "Tornillo" Viera, pocos días atrás), y la prodigalidad de Rendo no bastaba; pero existió un hombre que rompió la solidez defensiva y mediocampista peñalorense, que produjo, como Rojitas el martes, el desequilibrio: las luces de un elemento hábil o talentoso (ocurrió y ocurrirá siempre) producen ese desnivel. Veira, tirado a la derecha, a media agua (justificando ese 4-2-1-3), muy libre en la recepción, inspirado, además, hizo una diagonal breve hacia adentro (alguna vez esquivó rivales) y al ir hacia adentro, con su pierna más hábil, la izquierda, tocó para el pique al vacío de Fischer, de izquierda a derecha. Así produjo desorientación en los hombres de la vecina orilla y como el propio Fischer y el pibe González (también Rendo en sus llegadas) sincronizaron con la creación del "bambino", se abrieron claros propicios en la línea extrema del campeón oriental. No importaba que Albrecht demorara en encontrar el partido, que Calics cubriera su sector, el del tucumano y el de Rosl, cuando éstos fracasaban. Lo más importante sigue siendo saber atacar: iluminarse en el momento decisivo. San Lorenzo tuvo esa aptitud.

Peñarol gira en torno del Tito Gonçalvez; gran jugador. Admirable en su ubicación, en su caminar en la cancha, en sus cambios de frente, en sus recursos. Sigue siendo el valor más alto de Peñarol .Mucho más importante que el promocionado Pedro Virgilio Rocha. El caudillo oriental ordena, dirige. Es presencia de peso en el campo. Nos está diciendo, todavía, que el fútbol se debe jugar como él lo hace (al menos en ese gran sector que todos buscan dominar).

Este equipo de San Lorenzo debe tener algo de lirismo. Lo juzgamos así por esto que mostró ante Peñarol y por lo realizado en el Campeonato Nacional. Al reingresar, con la confianza que

← Mazurkiewicz sufrió las consecuencias de un golpe. Mientras lo atienden, algunos de sus compañeros se refrescan. Y el señor Duval Goicoechea controla el reloj.

Cocco ganó terreno y desde media distancia probó puntería. La pelota pasó entre defensores y forwards azulgranas, pero a la postre surgió, conteniendo, Mazurkiewicz. ↓

VEIRA Y FISCHER, HOMBRES DE LUCES EN LOS "SANTOS"

PEÑAROL LE GANO A CENTRAL 1 a 0

SINTESIS

PEÑAROL 1, ROSARIO CENTRAL 0

PEÑAROL: Mazurkiewicz (Santos); Forlan, Figueroa, Tabaré González y Mario Méndez; Concalvez (Gil) y Rocha; Nilo Acuña, Liro Silva (Cortés), Bertocchi y Jorge Acuña.

ROSARIO CENTRAL: Andrada; González, Pascutini, Mesiano y Sesana; Rielli y Griguol; Genonis (Miranda), Poy (Gramajo), Palma y Giribert.

Goles en el primer tiempo: 25' Pedro Rocha, de penal.

Pese a predominar a lo largo del segundo tiempo, Rosario Central no pudo llegar al empate, quizás su desorden haya sido su peor adversario frente a Peñarol. En la primera parte, el juego fue parejo, logrando Rocha, de penal, lo que no se pudo concretar en jugadas bien llevadas. Después, Peñarol se defendió y, así como decimos que Central perdió varias oportunidades, los uruguayos, rápidos en el contragolpe, pudieron haberle dado más amplitud a su primera victoria.

Arrodillado, Buttice contiene un centro muy fuerte y a media altura. Calics lo custodia y Acuña, piloto oriental, regresa hacia su campo ante el accionar del capitán "santo".

GULAR ES UNA RA DE FUTBOL

da un gol, reiteró su accionar, ahora favorecido por una cláusula lógica. Peñarol, en desventaja, tocado en su amor propio, sin haber logrado aún un solo gol en Mar del Plata, se fue hacia Buttice, lo que significó destaparse, ideal para San Lorenzo. Varios minutos de toque a velocidad de los "santos". Angustia para Mazurkiewicz, flojo en las retenciones bajas. Peñarol trabaja, lucha. Su llegada es menos clara o, si se prefiere, de más fácil resolución para la defensa "santa".

Fischer, entre varios, llega y provoca zozobra. Otra vez el mismo misionero, que como sus compañeros encuentran el camino más despejado: solo queda Baeza, bien, como último defensor. Si pagó alguna vez, en su descargo, digamos que quedaba en inferioridad numérica. Es el mejor momento de San Lorenzo.

Cuando llega, sorpresivo, el hands que comete Rendo en su área (nos dijo que resbaló y la pelota le pegó en la mano); el "Verdugo" Rocha tiene en su pierna derecha la posibilidad del empate. Convierte, luego de amagar a la izquierda de Buttice, pegándole con ligero chanfle, al otro costado.

Otra variación en el partido: Peñarol mostró su sangre uruguaya, vamos a decir que lo hizo noblemente (excepto una aparatosa plancha de Forlan) y ni entregó el medio, ni dejó de insistir por el empate, siempre con sus mismas limitaciones para resolver, pero con más coraje que frente a Boca. A San Lorenzo parece que no le gusta que le jueguen así. Ya fue otro equipo.

En una de las bien hilvanadas jugadas de la delantera de San Lorenzo —que perdió varias posibilidades de gol— tira González, pero muy hostigado. Así perdió eficiencia su remate.

POSICIONES

	J.	G.	E.	P.	Gf.	Gc.	Pts.
PEÑAROL	3	1	1	1	2	2	3
BOCA	1	1	0	0	1	0	2
SAN LORENZO	1	0	1	0	1	1	1
ROSARIO CENTRAL	1	0	0	1	0	1	0

tenemos tantos buenos programas
que no podemos esperar...

POR ESO EN PLENO VERANO ESTRENAMOS PARA USTED...

EL VIVIR ES UNA COMEDIA

una nueva manera
de reir con el
humor-humor de
GERARDO y HUGO SOFOVICH,
y la excepcional
actuación de

ERNESTO BIANCO*
DORIS DEL VALLE
ADOLFO GARCIA GRAU
AMBAR LA FOX
JOSE MARIA LANGLAIS
MIGUEL LIGERO
MABEL MANZOTTI
JULIA SANDOVAL
PEPE SORIANO

* POR ORDEN ALFABETICO

Música especialmente escrita
y dirigida por
HORACIO MALVICINO

Ballet de
OLGA ERANCES · EMILIO BUIS

JUEVES 21.00

TELEONCE

La Copa Tasmania y su ídolo

En la escena aún era puntera la Ferrari número 4 de Chris Amon, pero Mc Laren le sigue de cerca con el BRM V-12 número 1.

Mc LAREN SORPRENDIO VENCIENDO A CLARK CON EL NOVISIMO BRM V-12

La actuación de los BRM V12 estrenados en esta Copa Tasmania había sido decepcionante en las tres primeras carreras. Realmente ni la calidad del local Bruce McLaren ni la del mexicano Pedro Rodríguez pudieron salir a la palestra a causa del pobre papel desempeñado y de las pocas vueltas que lograban dar al circunto.

Pero en la cuarta carrera de la Copa Tasmania, fue BRM quien puso el número. Y atrás quedaron todos quienes habían sido las estrellas de este "Petit Campeonato Mundial": Clark, Gardner y Amon. Es decir, Lotus-Ford, Alfa Romeo y Ferrari. Nada menos que los tres grandes favoritos fueron quienes se ubicaron atrás del neocelandés Bruce McLaren en esta carrera disputada el sábado último en el circuito de Teretonga, en la ciudad de Invercargill. Con ella se cerró la serie de competencias en Nueva Zelandia. Ahora "la troupe" deberá trasladarse a "la orilla de enfrente" para rematar la Copa con cuatro carreras en Australia.

En el país del actual campeón mundial (Denis Hulme) celebraron con alegría la vicotria del más veterano de sus grandes pilotos. Bruce McLaren saltó a la fama en pocos años y se encumbró definitivamente cuando en 1960 ganó su primer Grand Prix: el de la República Argentina. Fue el último piloto que subió al podium del Autódromo de Buenos Aires tras ganar esa carrera que en un tiempo fue la más importante de nuestro automovilismo. También Bruce McLaren siguió los pasos del australiano Jack Brabham al dedicarse a construir automóviles. Justamente, su mayor triunfo lo logró en el mes de noviembre último al consagrarse Campeón de la Copa Can-Am, "petit" campeonato que se disputa en Canadá y en Estados Unidos con la participación de todos los ases mundiales del volante. Allí se corre con autos puramente Sport y McLaren venció con un auto de su propia construcción: el McLaren-Chevy.

Quizás resulte curioso que Mc Laren no haya utilizado un auto construido por él mismo, ya que hay varios participantes de la Copa Tasmania que utilizan automóviles McLaren. Pero él prefirió abocarse a experimentar el nuevo BRM V12, ya que con un motor similar participarán sus automóviles y los de BRM durante toda la temporada de Fórmula Uno del presente año. Con la calidad que posee el piloto neocelandés para saber cuáles cosas se pueden mejorar en automóvil de competición, no deja lugar a dudas que esta ha de ser una experiencia muy valiosa. Prueba de ello es que estuvo "con su genio" cuando la última semana lograron solucionar los problemas de alimentación por inyectores que aquejaban al motor BRM V12. Por eso, luego de tres derrotas, hoy vemos vencedor al equipo BRM, siempre dirigido por Tony Rudd.

Tony Rudd, jefe del equipo BRM. Artífice de la vuelta de BRM al primer plano mundial. Un triunfo que hacía mucho esperaba.

Segundo finalizó Jim Clark con Lotus-Ford V8. Tercero Frank Gardner con el fabuloso Brabham-Alfa Romeo V8 y cuarto Chris Amon con la Ferrari V6. En ese orden pelearon las posiciones en las primeras vueltas de las tres competencias anteriores. Los abandonos dieron dos triunfos a Amon y uno a Clark. Pero esta vez todo demuestra que Bruce Mc Laren es ahora quien tiene el mejor automóvil.

Pero cada día está más peleado este "petit campeonato mundial". Amon, Clark, Courage, Gardner y McLaren son las cinco estrellas candidatas al triunfo. Pero ni Jack Brabham ni Denis Hulme aún mostraron sus uñas. Habrá que esperar. Pero la cosa está linda.

CAMPEONATO TASMANIA

Luego de disputadas las cuatro competencias en territorio neocelandés y contabilizando las tres mejores posiciones de cada corredor, así está el Campeonato Tasmania, cuando faltan por disputarse las cuatro competencias en Australia:

1º	AMON, Chris (NZ)	Ferrari V6	24
2º	CLARK, Jim (GB)	Lotus-Ford V8	15
3º	COURAGE Piers (GB)	McLaren-Cosworth 1600	13
4º	GARDNER, Frank (Atl.)	Brabham_Alfa Romeo V8	10
5º	MACLAREN, Bruce (NZ)	BRM V12	9
6º	PALMER, Jim (Atl.)	McLaren-Cosworth 1600	7
7º	HULME, Denis (NZ)	Brabham-Ford V8	4
8º	LEVIS, Roly (NZ)	Brabham-Cosworth 1600	3
9º	BOLTON, Paul (NZ)	Brabham-Climax	2
9º	DAWSON, Ian (NZ)	Brabham-Climax	2
11º	LAWRENCE, Creame (NZ)	Brabham-Climax	1
11º	STONE, William (NZ)	Brabham-Repco V8	1

"SI, MI AUTO ES PARA

ANGEL RIENZI está convencido. Claro, en el Gran Premio nadie se pudo convencer. Los números logrados por el piloto y su Ford violeta número 8 no decían nada. Sólo pronosticaban un retraso. Pero Angel Rienzi hizo muchos kilómetros detrás del volante del novísimo automóvil. No le caben dudas. Anduvo a fondo y sabe lo que da y puede dar. Por eso no vacila en asegurar que su auto es ganador. Que puede pelear la punta. Pero no sólo está maravillado por los resultados obtenidos. Simplemente está sorprendido por todo el automóvil: "Es el día y la noche con la cupé que tenía antes. Este tiene un excelente frenaje, mejor tenida, me permite tirar otra multiplicación, con ello se obtiene igual aceleración a mayor velocidad. Igualmente, el peso del automóvil lo hace más maniobrable y le otorga muchas de estas ventajas citadas. En estos días lo voy a pesar. Seguro que es uno de los cinco más livianos que hay en Turismo Carretera. No creo que esté muy arriba de los mil kilos. El motor es el mismo".

La conversación se inició así. Hablando del auto. Era una incógnita. Quizá sólo faltaría que lo demuestre. Pero siempre está la calidad demostrada por Angel Rienzi y su equipo de colaboradores a través de lo realizado con la cupé. Por eso no puede haber dudas. Claro que después de eso cesó la conversación del automóvil. Tocaron los otros temas que en este momento aquejan al automovilismo. El Calendario, la Deportiva, la Asociación de Corredores, etc. Angel Rienzi se ha separado de la A.C.T.C., pero su inquietud por un automovilismo mejor se mantiene latente. Por eso se lo ve muy a menudo por los salones del ACA. Allí había hablado con gente de la Deportiva. Faltaban muy pocas horas para que se reuniera el consejo. Pero él ya sabía el Calendario. Ya hablaba del Autódromo de Córdoba y de Firmat. Lamentaba que no se haya podido realizar la carrera de Río Gallegos. Tenía grandes deseos de estar presente. Cree que esa carrera podía haber tenido un gran éxito. Sigue hablando del Calendario: "Mire, yo estoy de acuerdo con que se realicen treinta y dos

El motor F-100 de siempre. Sin innovaciones. Con bielas originales aunque ande a pocas revoluciones. Con Carlos Elencoff, su mecánico. →

SALIR EN PUNTA" (Lo confiesa ANGEL RIENZI)

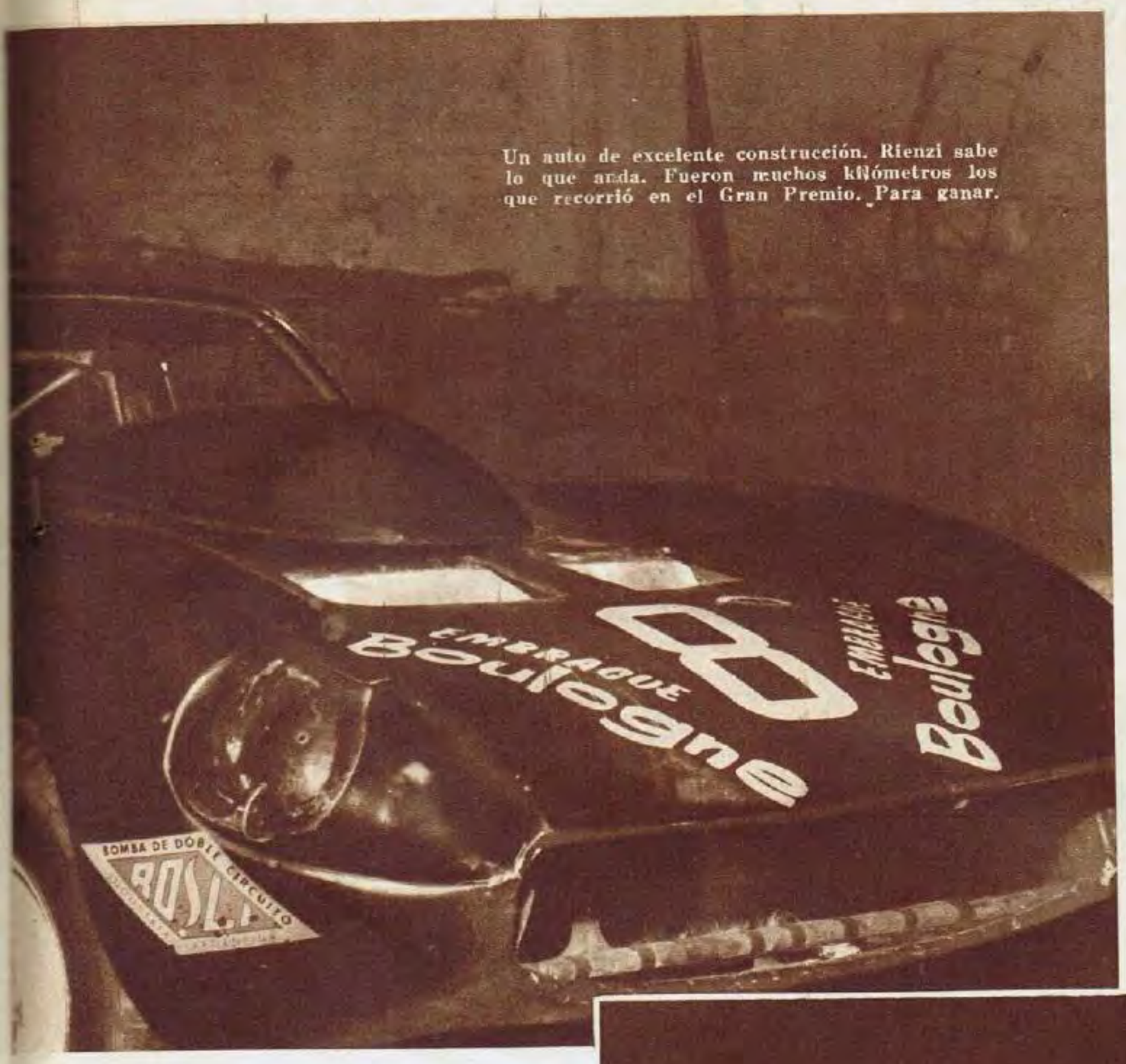

Un auto de excelente construcción. Rienzi sabe lo que anda. Fueron muchos kilómetros los que recorrió en el Gran Premio. Para ganar.

carreras por año. Y más, también. Uno corre las que quiere. Usted ya sabe que yo corro en todas. Si tengo dos motores, para qué voy a dejar de correr. Si el auto sufre cualquier problema acá lo hacemos en dos días y el jueves ya está listo para ir a correr. Eso sí: el campeonato debería ser parejo para todos. Es decir, que el Campeón sea Campeón porque es mejor en todo. En circuito, en ruta o en montaña. Por eso es fundamental que se distribuyan bien las proporciones en cuanto al tipo de competencias".

Angel T. Rienzi no se toma vacaciones. Trabaja siempre. Asegura que este año hay que salir con todo. Todos saldrán con todo. No debe haber vacilaciones. El automovilismo es así. Sin embargo, cree que algunos se tomaron sus vacaciones. El sólo espera tomarlas cuando el auto de carrera esté listo para la primera. Es decir, antes del comienzo de la temporada. Para salir bien fresquito y sin apuros. Sin terminar el auto en la última noche. Esta semana probará el auto en el Autódromo. Le irá realizando innovaciones con vistas a nuevas mejoras. Especialmente en el sistema de suspensión, aunque probando considera que siempre descubre cosas que nunca las había pensado antes. En cambio, en la carrera, uno se preocupa por los segundos, no por las mejoras que podría realizarle al automóvil.

Le preguntamos directamente: ¿Qué relación tiene o puede tener con Ford? La respuesta no se hace esperar: "Mire, yo voy todos los días a la fábrica. Pero en Ford no hacen nada oficialmente. Sólo el asunto de los veinte Falcon, de los cuales han terminado dos. Esos los venderán por medio de la Comisión de Concesionarios, pero yo no tengo nada que ver. Para qué me voy a comprar un auto hecho, si yo mismo m puedo hacer un auto mejor. No tendría sentido. Claro que trato de enterarme de todas las innovaciones, de lo que podría ser útil para el auto. O para el motor. No, de las bielas hasta ahora seguiré utilizando las mismas que el año pasado. Seguiré armando el motor como hasta entonces. No haré nada nuevo. Si hubiera bielas mejores, las utilizaría para poder aprovechar la mayor potencia del motor. Es decir, que el motor trabajaría a más alto régimen sin que haya problemas de rotura. Con ello variaría la multiplicación. Mire, yo en el Gran Premio llevé la 3,22. Y en Necochea usé la 3,40. La diferencia es fundamental. Son muchos k/h más de velocidad. Pero creo que por ahora no existen esas bielas, ni son más confiables que las que utilizo ahora. Aunque ya le digo. Por ahora, el auto puede pelear la punta sin apurarlo mucho. Creo que ha sido un verdadero acierto. La cupé ya la ve, en el fondo. Ni pienso en volver a usarla. Si alguien la quiere comprar, ahí está. Aunque no creo que haya interesados. Con la cuestión de que no puede haber debutantes, nadie va a comprarla. Además, los corredores de Turismo Anexo J no tienen dinero para este automóvil. Sólo podrían mejorar o pasar de categoría a través de una gestión tan importante por el automovilismo como la del Torino. Justamente acá estamos realizando un auto gemelo al mío. Es para Jorge Moisés, de excelente actuación en Turismo Anexo J, con un Isard.

El equipo de Angel Rienzi (casado, un hijo, Rubén) trabaja intensamente. No tiene problemas para correr cada siete días. Tiene dos motores. Una hinchada en Olivos y otras más pequeñas en todo el país. Es el iniciador de la era del F-100. El reconocimiento lo recibe a través de todos. Por eso siempre está en el candelero. Y seguirá estando...

Angel Rienzi le explica a su hijo Rubén. El piloto de Olivos seguirá como hasta ahora: corriendo en t—o—d—a—s. Siempre en todas.

LOS CHICOS DE VACACIONES... ¡Y USTED SIN PREOCUPACIONES!

¡Disfrute usted también las vacaciones de sus chicos! ¡Nada de preocupaciones! Déjelos libremente con *Anteojito*... y ellos sabrán divertirse y entretenerse todo el día, sanamente, con el espléndido material de vacaciones. Hermosos cuentos... Apasionantes historietas... Juegos divertidísimos... Láminas para armar... Dibujos para colorear... ¡Y la fabulosa serie de figuritas para coleccionar en el Album Anteojito! Asegúrese que cada jueves llegue a su hogar...

ANTEOJITO

LA REVISTA INFANTIL MAS COMPLETA... ¡TODO EL AÑO!

El mundo de las TUERCAS

La Fórmula Dos sigue siendo atracción. Muchos compradores de Buenos Aires ya han concretado sus compras en lo de Formisano. El refulgente modelo Rafaela F2 también tiene varios compradores en Córdoba, uno en San Juan y otro en La Pampa. Todos pertenecen a peñas, de manera que es imposible saber cuál será el piloto de cada uno. Sólo el de la peña La Piña, de Carlos Paz: Tullio Riva.

Raúl Chabert amenazó: "Si la Comisión de Concesionarios Ford no me ayuda, no corro más para la marca. Definitivamente vendería mi Ford 53 con motor F-100 y me compraría un Torino Competición. Mucho más barato en todo". Los problemas económicos...

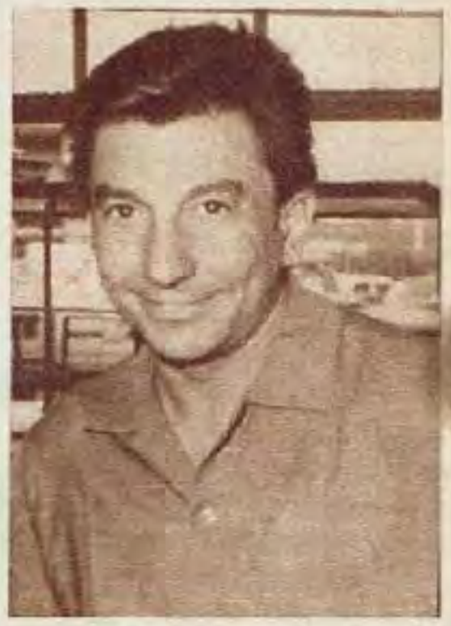

El martes hubo ruido en la calle Bogotá. Allí está la sede de la Asociación de Corredores Turismo Carretera. Los corredores que asistieron a la reunión con Kistenmacher informaron a todos sus colegas y asociados de lo tratado en la importante reunión, y de las sugerencias que aportaron a la CDA en cuanto a la confección del Calendario. Estuvo toda la Comisión Directiva.

Sergio Boscher está abocado a la preparación de un Chevrolet siete bancadas. Para eso ya le incorporó los carburadores Weber de 45 mm como en su cupé también de marca Chevrolet.

Vicente Galluzzo tiene intenciones de vender su automóvil cupé Chevrolet F-100. No ha decidido de qué manera continuará su actividad. Parece que espera un moderno automóvil de serie. Aparentemente, si no es un Falcon de Ford Motor Argentina, sería un Torino. Todo quedará supeditado. Pero él no dice nada. Por ahora, el Chevrolet F-100 espera un comprador en Villa Luro.

Entre quienes apoyan el automovilismo depertivo, en la construcción de automóviles, está la firma Roberto Aguirre, de General Roca, Río Negro. En esta ciudad han incrementado las obras realizadas en el autódromo que fuera inaugurado el año pasado.

Parece que estaría decidida la actividad de Chrysler a través de sus prototipos con motores Valiant. Económicamente dependería de la Comisión de Concesionarios Chrysler, presidida por Strianesse, concesionario de Turdera y Lomas de Zamora.

Roberto Galluzzi no terminará su cupé Fiat 1500 para competir en el Gran Premio de la Montaña. Pero asegura que estará presente desde la segunda carrera del año. Veremos...

Adolfo Sogoló por ahora no empuñaría el volante. Su automóvil lo correría una gran figura y excelente conductor: Fernando Piersanti, recordado por sus grandes actuaciones en el Autódromo Municipal. También sería el encargado de conducir un nuevo auto que ya ha comenzado a construir Adolfo Sogoló. Un auto de punta. Esa es la intención. Siempre con mecánica Ford y motor F-100.

Por este año seguirá igual el reglamento de Turismo Carretera, pero ya están en amplias conversaciones para presentar un

nuevo reglamento para el 69. En la Asamblea de Julio. Mil kilos como peso mínimo. 260 a 265 mm de distancia entre ejes. Nafta comercial.

Ya tiene piloto el Torino que era de Malnatti. Como se recordará, lo compró la peña de José C. Paz, "El Rebaje", por 3.800.000 pesos. Lo conducirá el excelente volante de Pilar, Roberto Pachelo, que demostrara su calidad en competencias de TM con Fiat 1500.

"Sí, el tiempo de 1m 13s para el Circuito Nº 1 del Autódromo es cierto. Anduvimos muchas vueltas en él pero podemos estar más abajo. Es satisfactorio en todas las pruebas" (del proto Valiant...).

Parece que no tienen base firme las versiones que aseguraban que el tercer Prototipo Ford... llevaría motor Chevrolet. En Competición S. A. ya está todo listo para colocarle el motor F-100. Siguen siendo intenciones de la firma seguir ligado a Ford a través de la utilización de su mecánica. Todas han sido versiones sin fundamento. Pero en río que suena...

La Comisión Deportiva de Concesionarios General Motors recibió una carta de General Motors Argentina, por la cual le pedían que informase a la General Motors de Francia cómo funciona la Comisión de Concesionarios, con el fin de realizar algo igual en París. Sería para promover las ventas de las marcas Chevrolet, Opel, Vauxhall, Buick, Pontiac, Oldsmobile y Cadillac.

El sábado y domingo pasado hubo olor tuerca en la ciudad de Balcarce. Para la filmación de algunas tomas de "Turismo de Carretera" estuvieron presentes Pairetti, Galbato, Cupeiro, "Libera-Bozzone", Eduardo Casá, Rodolfo de Alzaga y muchos ases más de la popular categoría. Por supuesto, también estuvieron Juan Manuel Bordeu y los Fangio (Juan Manuel y "Cacho").

El Gran Premio de la Montaña, que se correrá el domingo que viene en Carlos Paz, está mejor pagado que cualquiera de las carreras en ruta de Turismo Carretera. Anoten: 8.000 pesos por kilómetro. La mejor de TC en 1967 había sido Olavarría (6.700 pesos/km).

Salvador Carmona, el excelente colaborador de todo lo que realice Carlos Pairetti, y popular hombre de Chivilcoy, tiene cada día más trabajo en sus talleres. Otros TC, entre ellos el de un famoso.

Sería muy probable que al efectuarse la inauguración de los nuevos circuitos en el Autódromo Municipal, Eduardo Copello piloteara varios Renault blancos (TC-TM) de esos que matan...

Las tratativas de don José Vianini (don Pepino, para todos) para que Andrea y Nasif corran en el equipo Alfa Romeo continúan. Pero no será para Daytona. Puede ser en las 12 Horas de Sebring.

Siguen preparándose intensamente varios Fórmula Cuatro para las primeras competencias de la Categoría en el presente año. Del taller de Crespi salieron seis nuevos automóviles.

Sigue su visita en Europa el director del Departamento Médico. El Dr. Mallo asistió a todas las revisaciones que tuvieron efecto en el recientemente finalizado XXXVIII Rallye de Montecarlo. Enviará su informe y sugerencias a la Argentina en pocos días.

Bonanno por ahora seguirá con "La Bomba", que es el Chevrolet F-100 con el que corrió el año pasado. Sólo lo pondrá en venta cuando finalice el Falcon que está construyendo. Estará terminado dentro de 45 ó 60 días. Las primeras carreras las correrá con "La Bomba".

noticiero sobre ruedas

(Afiliado a A.P.R.A.)

L.S.4 RADIO PORTEÑA

Todos los SABADOS
de 20.30 a 22 horas

En su nueva etapa con:

LUIS ANGEL ORMAECHEA
ANSELMO LAMARQUE
JUAN CARLOS GUZZI

Comenta: MIGUEL ANGEL MERLO

Colaboran:
Carlos Mario Guzzi
Santiago Bacigaluppo
Francisco Batista

Coordinador General: E. RAMON FERNANDEZ

Larrouse, piloto de Renault, inició

La victoria del inglés Vic Elford con Porsche significó un gran cambio: después de siete años gana un automóvil que no tiene tracción delantera. Pero el motor sigue junto al diferencial...

Otra vez fue el francés Jean Vinaltier el que mejor defendió los prestigios de Renault finalizando séptimo. Pero Renault mataba...

CLASIFICACION FINAL
RALLYE DE MONTECARLO

1º Elford, Vic, Gran Bretaña, Porsche 911, 14.176 puntos en contra; 2º Toivonen, Pauli, Finlandia, Porsche 911, 14.252; 3º Aaltonen, Rauno, Finlandia, BMC-Cooper, 14.511; 4º Hopkirk, Paddy, G. Bretaña, BMC-Cooper, 14.511; 5º Fall, Tony, G. Bretaña, BMC-Cooper, 14.695; 6º Andersson, Ove, Suecia, Lancia Fulvia, 14.726; 7º Vinatier, Jean, Francia, Alpine Renault, 14.831; 8º Celia, Leo, Italia, Lancia Fulvia, 14.867; 9º Mikkola, Hannu, Finlandia, Datsun, 15.008; 10º Soderstrom, Bengt, Suecia, Lancia Fulvia, 15.103.

Copa de Damas: Pat Moss, de Gran Bretaña, Lancia Fulvia.

Turismo de Serie: Henri Greder, Francia, Opel Commodore.

Trofeo de Marcas: Lancia Fulvia (Moss-Soderstrom-Trautmann)

PORSCHE IMPUSO OTRO

Dificultades para el Mini Cooper al haber buen tiempo. El finlandés Rauno Aaltonen finalizó tercero luego de apurar al gfinal.

●

El Lancia Fulvia logró el triunfo por equipos. Pat Moss, la famosa hermana de Stirling, la Copa de Damas y ya van seis...

A las 14 exacta se supo la verdad. Había ganado el equipo Porsche colocando dos automóviles en los dos primeros puestos. Una sensacional actuación que terminaba con el dominio de los automóviles de tracción delantera que triunfaron en todos los Rallye que se corrieron desde 1961. Esta vez el Porsche puso al número con el sistema que Ferdinand Porsche defiende desde 1938 cuando creó el Volkswagen: tracción trasera y motor atrás. Una nueva teoría para el Rallye. También hubo revolución al triunfar un piloto inglés. En los tres últimos años los triunfos se habían centrado en pilotos de un único país: Finlandia. Esta vez el país escandinavo logró el segundo y tercer lugar ratificando la calidad de sus pilotos en este tipo de competencias.

Pero el triunfo del Parsche tuvo sus vericuetos. El buen tiempo fue factor decisivo de ello. Permitió que el automóvil germano desarrollara toda su potencia y velocidad. En cambio, el ágil BMC Morris Mini Cooper esta vez debió conformarse con el tercer, cuarto y quinto puesto en la Clasificación General. Esta vez no pudo utilizar su maravillosa capacidad para andar en terrenos difíciles. Sus pilotos repitieron excelentes actuaciones. Pero con ello no estuvo el triunfo. Para demostrar la desesperación que puede causar el estado del tiempo a los pilotos de la BMC, estuvo Timo Makinen, un finlandés que ya ha ganado en Montecarlo, que con su apuro fundió a su automóvil, algo insólito para este tipo de competencias.

La desesperación también pareció llegar a la casa Renault. Los pilotos de la marca tuvieron bastante mala suerte en este Rallye. demás, del accidente que hicieran perder el Rallye a Larrouse, muchos de los Alpine Renault y de los Renault R8 Gordini quedaron incrustados contra la nieve ante el andar vehemente de los pilotos franceses. Quizás, éste ha sido el año más feliz para la Renault. Porque dio espectáculo y demostró calidad. Jean Vinaitier fue una vez más quien mejor se ubicó: séptimo.

El triunfo por equipos correspondió al Lancia. A pesar del desaliento inicial cuando se mató su primer navegante y se accidentara su primer piloto (Luciano Lombardini y Sandro Munari) pudo imponer el gran andar de los autos italianos.

"Le Rallye c'esst fini". Eso se decía el viernes a la mañana en todos los puntos cercanos a Montecarlo. Pero había que esperar hasta

Los Mini Cooper no pudieron vencer al gran team germano

juicio por asesinato (Chocó cuando punteaba...)

El público colocó nieve sobre la ruta. Cuando llegó el puntero chocó. Ahora el francés Gerard Larrouse lamenta no haber podido ganar el Rallye con su Alpine Renault. Por eso inició un juicio contra los es pectadores por asesinato. La Renault lo apoya...

ESTILO EN MONTECARLO

las dos de la tarde para saber la Clasificación Final. Las computadoras se estaban encargando de averiguar quién era el triunfador. Aunque la gente ya estaba en los cálculos. Jean Paul Colas, de Radio Montecarlo había dado su veredicto: el Porsche de Vic Elford.

Pero otro acontecimiento revolucionaba al principado más fastuoso del mundo. El accidente que había sufrido el hasta entonces puntero del Rallye en el último tramo. El francés Gerard Larrouse había llevado a su Alpine Renault al primer lugar en la Clasificación General luego de disputada la segunda etapa. Cuando en la noche del jueves partieron para realizar los últimos 610 km sobre la montaña que bordea a la Costa Azul era el indiscutido favorito a la victoria. En la primera prueba de velocidad de esta tercera etapa de la noche, Larrouse emplea 12 segundos menos que Vic Elford ante el entusiasmo del equipo Renault que ya lo daba como ganador virtual. En segundo tramo se vuelve a distanciar. Ahora le quita ocho segundos al inglés. Elford se recupera en el tercer tramo. Pero Larrouse no aparece en el cuarto tramo. Hay sorpresa. Pero no mucha. Así parece decirlo el hecho de que varios reporteros gráficos europeos tomaron secuencias de cómo espectadores llenaron con nieve el camino mientras esperaban el paso del puntero Larrouse. Larrouse llegó y se incrustó contra la nieve. Abandonó el Rallye con todo el "enojo" del mundo. Peleó con los espectadores y luego tomó una actitud que hasta ahora no se ha dado en automovilismo: inició juicio contra los espectadores por asesinato. De la responsabilidad en carreras de autódromos es de los organizadores. Esta vez en ruta abierta, la responsabilidad correrá por cuenta de los propios transeúntes. El juicio puede ser insólito. Pero es justo. Tan justo que la misma Regie Nationale des Usines Renault defenderá a su piloto y hará todo por ganar el juicio. Todo eso le costó a Francia que hacía mucho que no ganaba un Rallye con auto francés y piloto francés. (En 1966 ganó un Citroën DS 21 pero piloteado por el finlandés Toivonen, que esta vez finalizó segundo.)

Pauli Toivonen había ganado con Citroën hace dos años. Ahora impuso su calidad de buen finlandés con un Porsche 911, logrando el segundo puesto en la competencia más importante de autos de serie.

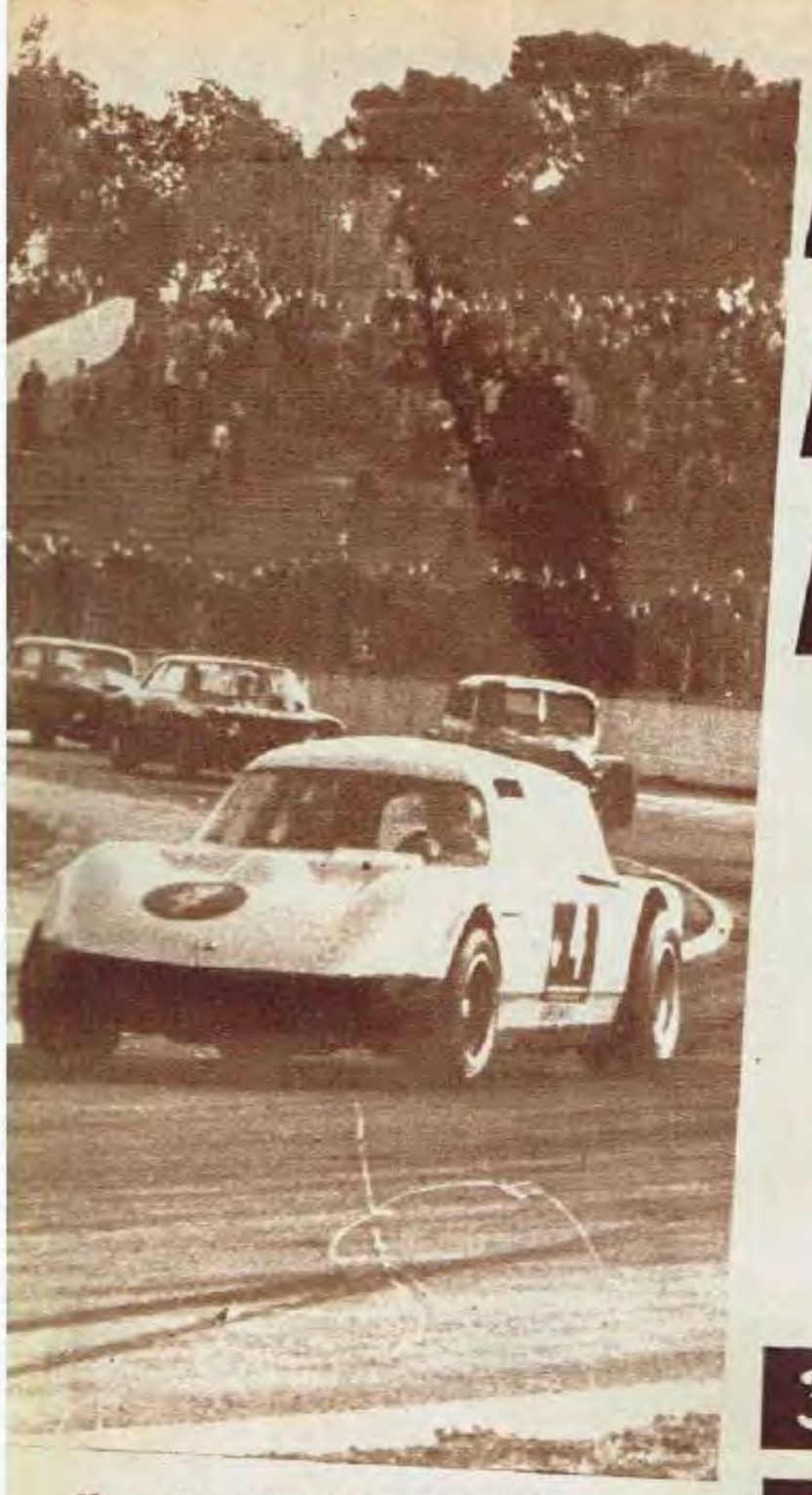

No podrá estar listo el Autódromo de Córdoba para el 25 de febrero. La carrera se postergaría hasta el 17 de marzo.

MODIFICO ESQUEMAS LA TRASCENDENTAL REUNION DE LA CDA

El jueves último se reunió la CDA. y estalló la bomba. Salió el Calendario anual. Hay nuevas normas de seguridad. Se modificó el reglamento de Turismo Carretera. Evidentemente, revolucionó en todo. Antes de entrar en el tema central (Calendario) explicaremos brevemente las Normas de Seguridad (nada que ver con las que dictará el gobierno y que redactó Kistenmacher). Porque la modificación del reglamento de TC no se realizó como tal, sino en virtud de medidas de seguridad. El peso mínimo ha quedado instalado en 1.100 kilos. Se deberá usar nafta comercial. El motor podrá ser llevado diez centímetros detrás de la línea del eje delantero. Se mide con la cara más cercana del primer cilindro. Los clubes deberán alambrar cuatrocientos metros antes y después de la llegada en las carreras de ruta. Asimismo, el alambrado deberá estar a quince metros del centro de la ruta. Los caminos de tierra en un circuito no podrán estar a menos de diez kilómetros del punto de largada.

Ahora vayamos al Calendario. Veintinueve carreras para las categorías Turismo Carretera y Turismo Anexo J. Diecisiete para Mecánica Argentina Fórmula 1, cinco para Fórmula 2, cinco para Fórmula 4 y dos para Gran Turismo Argentino, aunque es previsible que se vayan agregando carreras para estas tres últimas categorías. Todos los clubes deberán confirmar la conformidad antes del 12 de febrero. Si no, el 13 se les enviará un telegrama que deberá ser contestado antes del 18 de febrero. Los clubes que no deseen realizarla dejarán su fecha libre para quienes deseen realizar una competencia. Esto en cuanto al Turismo Carretera, ya que en las restantes categorías pueden ir agregándose en el resto del año.

Una en pista y otra en ruta. Es el lema para el TC. Así será hasta mediados de agosto. Como para que el TC cambie su cara... Además, en ese tiempo se correrán en ruta las carreras muy lejanas. Hay mucho que hablar sobre el tema. Las próximas semanas dirán la opinión de la calle y los interesados. Veremos.

3 DE MARZO: FIRMAT-TC

CALENDARIO AUTOMOVILISTICO 1968

FECHA	TURISMO CARRETERA	ANEXO J	MECANICA ARGENTINA
Febrero 4		Carlos Paz	
Febrero 25	CORDOBA		
Marzo 3	Firmat		
Marzo 10	AUTOD. (ACA)	AUTOD. (ACA)	F1: AUTODROMO (ACA)
Marzo 15-17		San Juan-Coquimbo	
Marzo 24	Allen		
Marzo 31		AUTOD. (APAT)	F1. BAHIA BLANCA
Abril 7	AUTOD. (ACTC)		
Abril 14	Paraná		F1: RAFAELA
Abril 21	MENDOZA	Concordia	
Abril 28	Balcarce	Capilla del Monte	
Mayo 5	AUTODROMO (YPF)		F1: Sunchales
Mayo 12	San Francisco	Zárate	
Mayo 19	RAFAELA		F2: AUTODROMO (ACA)
Mayo 26		Lobos	F1: Santa Fe
Junio 2	General Pico		F1: CORDOBA
Junio 9		AUTODROMO (MCA)	
Junio 16	Colón		F2: AUTODROMO (ACA)
Junio 23	AUTODROMO (MCA)	Córdoba	
Junio 30	Chaco		F1: Córdoba
Julio 7	Chacabuco	La Cumbre	
Julio 14		Bahía Blanca	F1: Castellanos
Julio 21	Lobos	SAN RAFAEL	
Julio 28	AUTOD. (Avell.)		F2: SAN JUAN
Agosto 4	Pergamino	Chaco	F1: MENDOZA
Agosto 11		AUTOD. (AAAS)	F1-F2: Esperanza

FECHA	TURISMO CARRETERA	ANEXO J	MECANICA ARGENTINA
Agosto 18	Mar del Plata	La Falda	
Agosto 25		Junín	F1: RAFAELA
Setiembre 1	Pehuajó	Salta	
Setiembre 8			F2: AUTOD. (AAAS)
Setiembre 15	Rojas	CORDOBA	F1: San Francisco
Setiembre 22		AUTOD. (BAMC)	
Setiembre 29	Carlos Casares	Tres Arroyos	F1: SAN RAFAEL
Octubre 6	SAN JUAN	Baradero	
Octubre 13	Mercedes	AUTOD. (VLAC)	F1: CORDOBA
Octubre 20	Marcos Juárez	18 al 2 Gran Premio	F1: Maggiolo
Octubre 27		Bragado	
Noviembre 3	Coronel Suárez		BAHIA BLANCA
Noviembre 10	ENSENADA	25 de Mayo	
Noviembre 17			F1: Córdoba
Noviembre 24		Chivilcoy	
Diciembre 1-8	Gran Premio (ACA)		
Diciembre 8		AUTOD. (AAAS)	
Diciembre 15		Mar del Plata	

RALLIES: Internacional Lagos del Sur (5 al 8 de abril); Otoño (25 al 26 de mayo); Independencia (6 al 9 de julio); Invierno (15 al 18 de agosto) y Verano (12 al 13 de octubre).

GRAN TURISMO ARGENTINO: 25 de agosto en el Autódromo de Buenos Aires (APAT), y 8 de diciembre (AAAS) en el mismo lugar.

FORMULA 4: 3 de marzo (ACA-Autódromo); 21 de abril (Rufino); 9 de julio (Autódromo-VLAC); 22 de setiembre (Autódromo-BAMC); 10 de noviembre (Gral. Roca).

NOTA: Las que figuran en mayúscula son en autódromos. Las que figuran en "Autódromo" significa que es el Autódromo de Buenos Aires. Las carreras de Mecánica Argentina en minúscula se efectuarán en circuitos callejeros o de tierra. La de Ensenada de TC aún no tiene circuito designado.

"Correré" con Falcon, pero...

CASA: "POR AHORA NO VENDERE EL TRACTOR"

Casá continuará con "El tractor". En algunas carreras participará con él. En las principales, con el Falcon construido en Ford.

LA historia se repite. Eduardo Casá decide continuar siendo el dueño del "Tractor" más famoso de la Argentina. Del "Tractor" que durante dos años llevó el número 1 en las competencias de Turismo Carretera. Del "Tractor" que sólo un par de veces abandonó.

Había ganado el Gran Premio de 1965 cuando Eduardo Casá decidió venderlo por primera vez. Sin embargo, aún no se concretó la famosa venta. ¿Por qué? Hace ya tres meses que todo el mundo sabe que está en venta y nadie lo compró. Por eso, su patrón decide continuar con él. Aunque sólo sea por un tiempo. Aunque sólo sea para correr algunas carreras con él y otras con el Falcon que le han construido en Ford Motor Argentina.

¿Por qué no lo vendió? ¿Pedirá mucho? ¿O, quizá, no habrá quien pague lo que realmente vale esa verdadera joya mecánica? Porque nadie duda de que es una joya mecánica. Aunque sea una joya antigua... Se dice que el problema puede ser de dinero, pero hay que ver. No es tan fácil. Por otro lado, a Eduardo Casá "El tractor" le debe entregar muchas más satisfacciones de lo que vale.

Quizás esta deducción está resumida en la intención de Casá al saber la realización de la carrera de Río Gallegos. Quería ir a Carlos Paz andando en "El Tractor". Corría con el Peugeot 404 del equipo oficial. Luego se iba **andando** hasta Río Gallegos con "El Tractor". Corría en Río Gallegos con "El Tractor". Y volvía andando con "El Tractor". Como para no quererlo a un auto que se le puede tener tanta confianza...

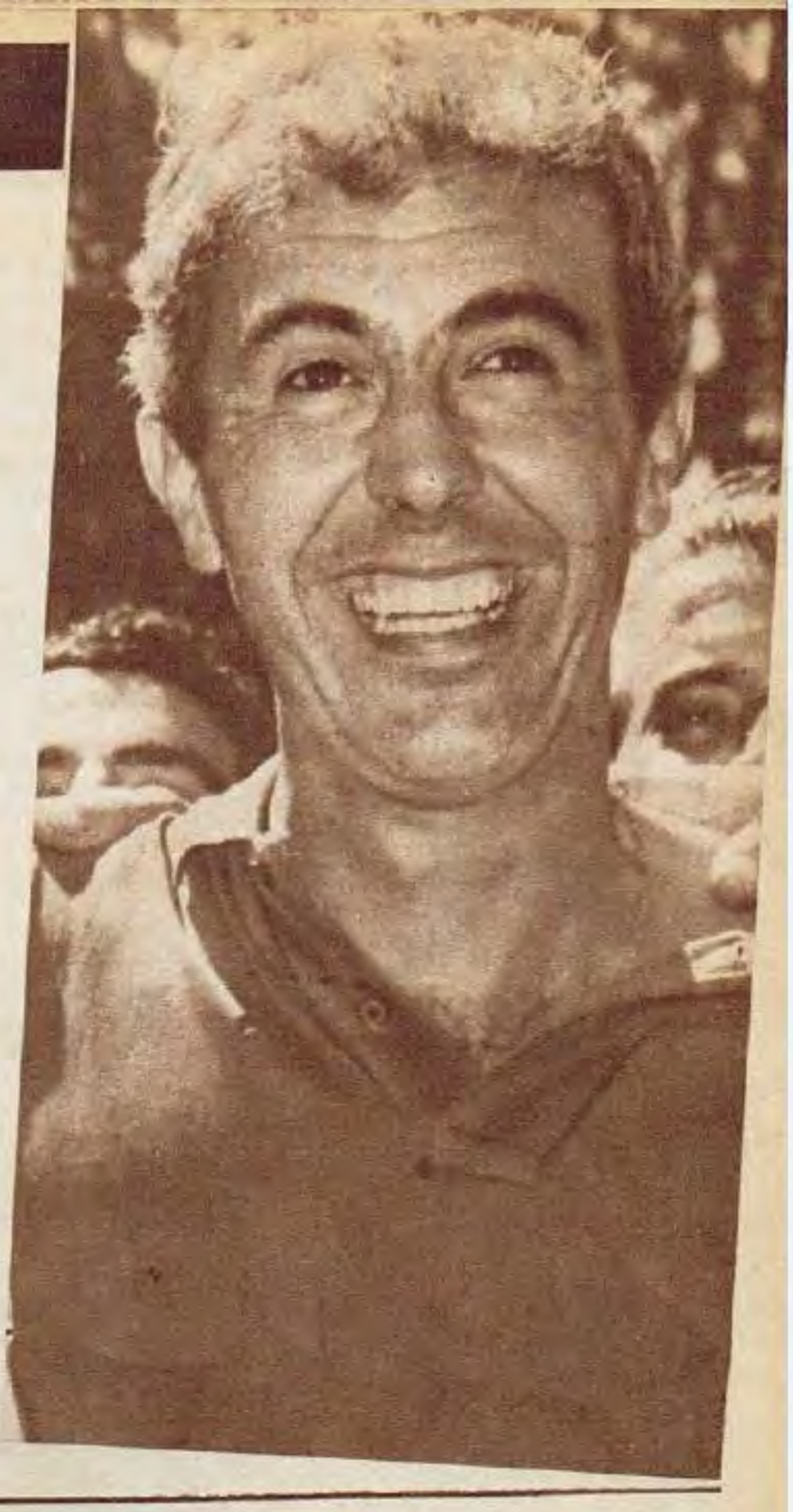

EN CARRERA...
EN PASEOS...
EN VACACIONES...
EN TRABAJO...

M-612

LA MISMA SEGURIDAD:
FRENOS

Bendix

preferidos por los VENCEDORES EN LAS COMPETENCIAS; por los FABRICANTES DE COCHES Y CAMIONES; por los CONDUCTORES y sus MECANICOS.

Todos exigen, para seguridad en cualquier circunstancia,

FLUIDO PARA FRENOS — FRENOS HIDRAULICOS
FRENOS DE POTENCIA — FRENOS DE DISCOS

Bendix Los primeros en equipos originales y de reposición.

COPELLO DESCANSA EN VIÑA DEL MAR

REINA la tranquilidad nuevamente en la familia Copello. Es de conocimiento público el carácter delicado del estado de salud del hermano del Campeón Argentino de Turismo Carretera ha causa de una intervención quirúrgica en la vesícula. El estado de su hermano le había impedido trasladarse a Europa para conducir el Torino que IKA-Renault envió a Montecarlo y que luego condujera Héctor Luis Gradassi.

Pero todo ha mejorado. Eduardo Copello y su familia ya están tranquilos nuevamente. Ahora, su hermano ha comenzado la etapa de rehabilitación de tan riesgosa operación. Con su esposa y su hijo de pocos meses ya están de vacaciones. Un descanso completo para comenzar con todo esta temporada. Para ello han elegido como lugar de descanso las bellas playas del Océano Pacífico. Más exactamente, Viña del Mar.

En la hermosa ciudad balnearia de Chile, Eduardo José Copello ya piensa en el ruido de los motores y en la actividad que desplegará este año en el automovilismo argentino. Naturalmente, su principal objetivo son las competencias de Turismo Carretera.

En este caso nada tiene decidido aún. El es un piloto de fábrica. Todo dependerá de lo que decida la empresa. Puede ser que vaya a Europa como que siga su actuación en nuestro país. Pero, de cualquier manera, suceda lo que suceda, ya está listo su Torino Bardhal para participar en todas las carreras que pueda. Su labor será intensa en este sentido.

Que esta tranquilidad reine por mucho tiempo. Ese es el deseo del Campeón Argentino de Turismo Carretera. Para que vuelva su hermano a sentir los triunfos (y las derrotas) del campeón. Para que esa gran familia mendocina esté feliz de un nuevo retorno a las pistas y a la labor diaria.

Simplemente, que se cumpla.

Retornó la tranquilidad a su familia al mejorar el estado de su hermano

SE PREPARA LA SCUDERIA FIAT

LA Scudería de Concesionarios Fiat se prepara intensamente con vistas a la labor que desarrollará en la temporada automovilística del presente año. Y no deja nada librado al azar. Ha trabajado durante todo el receso estival para lograr excelentes performances durante las competencias de la temporada.

Los objetivos son decididamente claros. Quieren estar en todas las que puedan tener chances. Desde Fórmula Dos, Turismo Carretera y, naturalmente, en la Categoría Anexo J. Es para esta categoría para donde lanzan sus principales armas. Ya están camino a Córdoba los cuatro automóviles que en manos de Carlos Alberto Reutemann, Eduardo Rodríguez Canedo, Oscar Mauricio Franco y Carlos Pascualini participarán el próximo domingo en el Gran Premio de la Montaña. Entre otros objetivos, como el mejoramiento técnico y estudio de las unidades que luego venderán al público, está el aspecto deportivo por el cual desean vencer a sus principales marcas rivales: Torino y Peugeot. Saben que estos objetivos se deben lograr especialmente a través de automóviles preparados para circuitos trabados, aunque esperan vencer también en carreras muy veloces de ruta.

Donde quieren estar con todo es en las carreras de mayor atención popular. Por eso están abocados a las pruebas de un automóvil pistero para la competencia con la cual se inaugurarán los nuevos circuitos del Autódromo de Buenos Aires. Allí estarán todas las Categorías y seguramente se llenará el Autódromo. Carlos Najurieta es el piloto que prueba el Fiat 1500 Cupé que preparan conjuntamente Tony Winter y el popular piloto de TC, "Bamse".

Un objetivo aún no definido es la Fórmula Dos. Pero en cualquier momento puede haber novedades. De Turismo Carretera siguen abocados a la construcción de un automóvil para pistas. Claro, con el motor Fiat 1500 no obtendrán la potencia necesaria para hacer frente a los TC, pero puede haber sorpresa. Será cuestión de esperar para ver lo que realmente están realizando en esta efectiva Scudería de Concesionarios Fiat.

Girá una cupé "pistera" en el Autódromo

La preparación de un Fiat 1550 Cupé está realizada en base al mismo que Najurieta corriera en el Autódromo en TC y terminara décimo.

¿QUIEN SERA EL REY DE LA MONTAÑA?

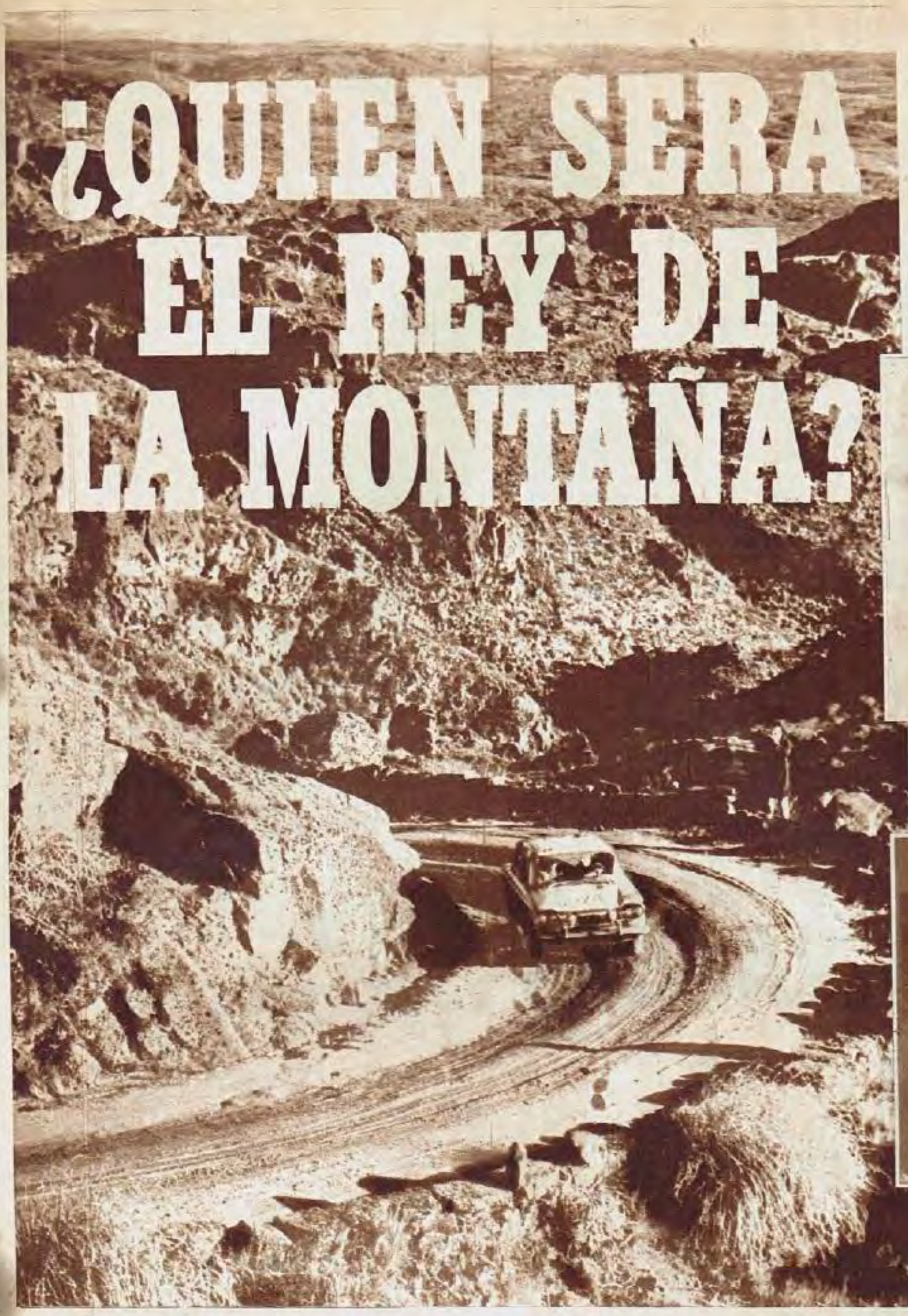

TODOS hablan de la primera carrera del año. Simplemente porque en todas las actividades la "primera vez" es la que despierta más atención. Pero esta vez el automovilismo no sólo tendrá su primera carrera del año, sino que tendrá una carrera de excepción: el Gran Premio de la Montaña. El sólo nombrar Copina o la Pampa de Achala ya muestra por dónde se andará. Y si recordamos que el promedio difícilmente alcance los 70 kilómetros por hora...

El fanatismo existe en todos los ámbitos. Eduardo Casá y Rodolfo de Alzaga, por ejemplo, querían ir a Carlos Paz con los autos de TC, correr con los de TM y volverse a sentar en los TC para irse directamente de Carlos Paz hasta Río Gallegos con los autos de carrera andando... La sorpresiva suspensión de la carrera de Río Gallegos les hizo desistir.

Para llenar de entusiasmo a los pilotos estará en juego el preciado título de "Maestro de la Montaña", para muchos más valioso que un campeonato argentino. Simplemente, porque la montaña entrega ese señorío del buen manejo. Ahora, con el agregado del trofeo "Oscar Cabalén", en recordación al piloto que obtuviera en 1964 el título de "Maestro de la Montaña".

El Auto Moto Club Carlos Paz organizará con el auspicio de la Comisión Deportiva de Concesionarios Fiat y Lubricantes Castrol. Se largará el próximo domingo a las 7 horas desde Villa Independencia, ubicada a pocos kilómetros del centro de Carlos Paz. Los autos serán lanzados por ránking cada treinta segundos. Una hora y media tardará el primero, aproximadamente, en completar la primera etapa (97,7 km). Luego de una hora de neutralización en la llegada, Mina Clavero, se procederá al regreso por la misma ruta. Entre las dos etapas de que consta la prueba (195,4 km), se estima que la carrera finalizará a las 12 horas. Para poder clasificarse en cada etapa todo corredor tendrá un adicional de 30 minutos más que el empleado por el puntero de su Clase. Otra: hay 1.600.000 pesos en premios. Otorgará puntos para el Campeonato Argentino. Pero como es de "suma tradición", en la CDA no se sabe si el ganador obtendrá 9 ó 3 puntos. Aunque es casi probable que en diciembre (o algo así) se resuelva otorgar 9, 6, 3 y 1 punto a los cuatro primeros de cada una de las Clases que aún existen por el Campeonato Argentino (si es que la CDA no decide renovarlas, claro...).

Para la carrera habrá tres Clases: la A (hasta 1.150 cc), la B (1.151 a 2.000 cc) y la C (más de 2.000 cc). Muchos de los grandes ases de TC estarán presentes con sus Fiat, Peugeot o Torino...

Para la mayoría, el candidato al triunfo el próximo domingo en Carlos Paz es Rodríguez Canedo. Pero estarán todos para discutirlo.

El otro gran candidato: Carlos Reutemann. El santafecino no sólo deberá pelear frente a los Fiat. Los Torino, Chevrolet y Peugeot...

ASI OPINA EL MUNDO TUERCA

A sólo siete días de correrse el Gran Premio de la Montaña, en todos los sectores del ambiente automovilístico se debatía apasionadamente para saber las posibilidades de cada uno de los probables candidatos al preciado título de "Maestro de la Montaña" y del trofeo "Oscar Cabalén", el recordado piloto que junto a Rodolfo de Alzaga son los que habían obtenido anteriormente el título de "Maestro de la Montaña". He aquí los cómputos que pudimos sumar en esas charlas de acuerdo a cien votos:

1. Rodríguez Canedo (Fiat 1500 Coupé) .. 37
2. Reutemann (Fiat 1500 Coupé) 34
3. Oscar M. Franco (Fiat 1500 Coupé) .. 12
4. Tullio Riva (Torino 380) 5
5. Osvaldo R. Juchet (Peugeot 404) 2

Diez pilotos han obtenido un voto: Carlos PASCUALINI (Fiat 1500 Coupé); Eduardo CASA (Peugeot 404); Ricardo BONANNO (Peugeot 404; José MIGLIORE (Peugeot 404); Osvaldo PIAZZA (Torino 380); Gastón PERKINS (Torino 380); "TRANSFER" (Auto Unión); Jorge SCAMUFFO (Fiat 1500 Coupé); Carlos RUESCH (Renault 1093), y Pedro SANCHA (Chevrolet Super).

Ases del TC y TM lo discutirán el domingo

Pairetti y el "Laucha" Ríos seguro que viajarán más fuerte que nunca en el Barracuda con el motor preparado por los ingenieros Pochat, Del Río y Joseph, de General Motors Argentina. Héctor Ríos continúa trabajando. Ahora le faltan 10 días para su casamiento.

La idea de encarar la preparación fue de Pairetti. La CDC General Motors financia la preparación. La fábrica no interviene.

PAIRETTI YA ESTA SEGURO DE SEGUIR ENTRE LOS GRANDES

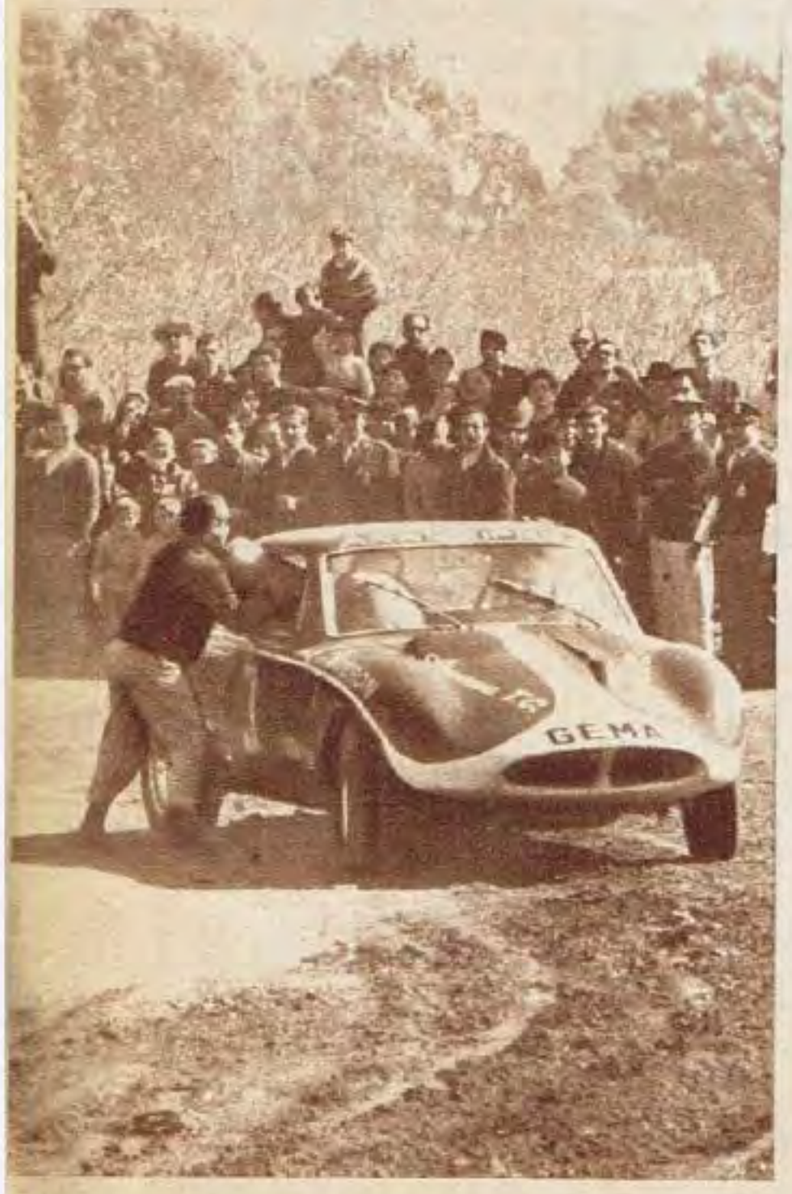

Carlos Pairetti mostrará más a menudo su sonrisa de triunfador. Tiene suficientes motivos para estar muy seguro de ello.

LA idea partió del propio Carlitos Pairetti. Y se comenzó a trabajar en el Barracuda-Chevrolet 250. La preparación está a cargo de los ingenieros Pochat, Del Río, Joseph y otros. Todos tienen un trabajo común. Es decir, trabajan en un mismo lado y para otra cosa. Por lo tanto, en ciertas horas del día no se pueden dedicar al automóvil. Todos pertenecen al departamento de Ingeniería de General Motors Argentina. Junto a ellos los colaboradores de siempre: Salvador Carmona con sus experiencias en este motor, especialmente en el tratamiento de metales (él mismo construye los cojinetes que lleva el motor de Pairetti) y el "Laucha" Ríos, habitual acompañante de Pairetti. Y de paso: dentro de muy pocos días cambiará de equipo. Pero no de marca. Simplemente pasará del equipo de los solteros al de los casados.

La Comisión Deportiva de Concesionarios General Motors se encarga de la preparación. Es decir, de los gastos que está ocasionando. Básicamente son de elementos para el automóvil. Con ello también debemos destacar que ha colaborado con muchos elementos el propio José Froilán González, que hasta ahora poseía el motor más avanzado de los Chevrolet de 250 pulgadas. Pero ante todo hay que destacar que la CDC General Motors inicia una nueva forma de ayuda a los corredores de la marca y toma la delantera sobre las demás Comisiones de Concesionarios: experimentar en un motor y adoptar soluciones técnicas que luego darán a los corredores. Con eso se pretende eliminar el aparente problema de armado que tenían los mecánicos con el motor. Es decir, enseñarle a los preparadores de la marca. Lograr nuevos elementos que contruyéndolos en serie pueden lograrse a bajo costo. O en caso muy especial, importar en cantidades. Positivamente la CDC General Motors encara por primera vez en el país ayuda de tipo técnico a los corredores de la marca a través de experiencias en la preparación del automóvil de Carlos Alberto Pairetti.

A principios de semana el automóvil estuvo por General Motors. Pero estuvo y se fue. No confundir. Está en un taller del Gran Buenos Aires donde trabajan en él los ingenieros Joseph, Pochat y del Río, junto a su equipo de colaboradores. Las inquietudes de Pairetti y Raúl Pelegrino (de la CDC General Motors) están dando resultados. Se verá en las primeras carreras del año...

Pero ahí no terminan las inquietudes de Carlitos Pairetti. Ya piensa en las nuevas modificaciones del reglamento de Turismo Carretera que fueron aprobadas por la Comisión Deportiva Automovilista el último viernes en la reunión del consejo. Por eso, no sabe si continuará con el actual Barracuda o el que le está construyendo Formisano. Depende si el actual llega al tope de 1100 kg o está muy por arriba de ello. De cualquier manera, Carlitos quiere un Barracuda que pese los 1100 kg que obliga el reglamento de 1968.

La nueva reglamentación también permite llevar el motor un poco más atrás, lo que implica mejorar el centro de gravedad. También se estudiará eso. Por algo es que Pairetti siempre está entre los primeros. Siempre está en ganador...

INGENIEROS DE GM PREPARAN SU AUTO

PARA DIVERTIRSE A TODA EMOCION!

M 866

REVISTA ANTIFAZ

SUPER AVENTURAS EN ACCIÓN Y COLOR

VIVA APASIONANTES AVENTURAS JUNTO A
EL INSPECTOR ANTIFAZ en
"Cuatreros en tres mollejas"
y "secreto fantasmal"
HIJITUS en
"Las impresiones diabólicas"
CUENTOS DEL VIEJO CAMARGO
RALPH CONDOR
KONTRA-KONTRA CONTRA REKONTRA-KONTRA
AGENTES O.V.N.I.
DETRAS DEL ANTIFAZ

YA APARECIO EL Nº 6

AHORA LA AVENTURA SE LLAMA ANTIFAZ I...

presenta firme espera para un equipo; Boca en este caso.

La reanudación lo mostró con fe, con coraje. No ganó en armonía, pero sí en ambición, en presencia; aunque Rocha, gran jugador, pero muy intermitente, como ocurriera anteriormente, fue el primero en hacerse presente en el remate: se tiró a la izquierda, dejó a rivales y ya en el área, con su pierna mejor (la derecha), quiso tirar al segundo palo: muy difícil. La pelota cruzó la valla y se perdió en el fondo.

Es muy común: cuando a un 4-3-3 se opone una táctica similar se produce la anulación de los ataques. Es necesario tener tres delanteros netos muy capaces para llevar riesgo a la valla enemiga: ni Boca ni Peñarol los tenían. El desnivel, el desequilibrio, puede provocarlo, en tales circunstancias, un hombre hábil. Rojitas lo es y lo originó. Ya en el área, de espaldas, posibilitó el remate de su homónimo, que tiró bajo y Mazurkiewicz no alcanzó a retener.

En el sector defensivo de Boca se veía cada vez más a Cardoso. Era la salida clara, como no ha tenido Boca desde los tiempos de "Lucho" Sosa: receptor y distribuidor. Anuló al peruano Joya y además cerró para estar cerca de Errea y defenderlo. Su entrega es la clásica del Río de la Plata: pelota contra el piso, para que el compañero no tenga problemas en dominarla. Valiosa adquisición.

Después del incidente, Peñarol intentó llegar con más gente, pero Boca mantuvo su fe: Rojitas también. En una oportunidad eliminó a tres orientales y la defensa aurinegra padeció. Más tarde Nicolau contuvo y arrancó a velocidad largo trecho, pero falló Pianetti. Poco después incursiona decididamente Ovide y pierde a pocos metros, porque su tiro bajo pasa junto a un poste. Son detalles de presencia, de audacia, que le representan a Peñarol ir perdiendo más su se-

RECORD DE RECAUDACION EN MAR DE PLATA...

LOS DOS SIN ATAQUE, PERO BOCA CON AMBICIÓN Y FE

Especial para GOLES desde Mar del Plata. Escribe HELMER URANGA

SE inició Peñarol como para suponer que Boca pasaría una noche angustiosa: al minuto y medio se fue Bertocchi a la línea y desde el fondo, con pierna derecha, tiró el centro bajo hacia atrás, para la llegada de Rocha, que con todo el ancho del arco de frente, cuando ingresaba al área, tiró violento y alto. Después el andar acompasado del campeón uruguayo, moviéndose al ritmo del "caudillo" Gonçalvez y del "Verdugo". Con seguridad, desde el fondo, lateralizando el transporte, lentamente, pero absorbiendo sin mayores problemas la incapacidad ofensiva boquense. Media hora así. Peñarol dominador, con cierta comodidad; Boca nervioso, desordganizado, sus defensores, alarmantemente entregando pelotas comprometidas entre sí.

Al 4-3-3 de los uruguayos el equipo argentino opuso similar sistema, pero el equilibrio numérico lo quebraba la mayor capacidad de los orientales. Viera, vistiendo por primera vez la casaca boquense, se prodigaba trajinando, pero sin aportar nada. Por eso Silveira ordenó su reemplazo. También lo haría con Pardo, de escaso rendimiento. Cierta vivacidad en las acciones y siempre superior Peñarol. Sin embargo, ni Errea ni Mazurkiewicz debieron intervenir. En Boca, Nicolau, el mejor de los medios (Gonzalito realizó una lucida acción individual; después, en el segundo período, lesionado, poco aportó), fue en esos momentos y durante todo el cotejo, el hombre más agresivo: probó puntería, sin éxito, en cuanta oportunidad le fue posible. Demostración plausible. Para lograr goles es necesario intentarlos.

Bajó el ritmo. Rattin salió algunos metros de la "cueva". Boca hizo algo más porque Rojitas, con muchas ganas de jugar, inspirado, fue animando a todo su equipo, impotente, o poco menos, hasta entonces. A los 38 minutos Boca produjo lo mejor aunque no alcanzó a llegar al área.

Retornar a los vestuarios con un 0-0, cuando en dos tercios del período ha sido dominado, re-

SINTESIS

BOCA 1
PEÑAROL 0

Jugado en el Estadio San Martín (Mar del Plata).
Arbitro: Aurelio Bossolino.
Recaudación: 8.585.000 pesos (nuevo récord).
BOCA JUNIORS: Errea; Cardoso, Rogel, Rattin, Ovide; Viera, Nicolau, A. González; Pardo, A. H. Rojas y Pianetti.
PEÑAROL: Mazurkiewicz; Forlán, Figueroa, Méndez, T. González; Bertacchi, Gonçalvez, Rocha; Acuña, Silva y Joya.
GOL: segundo tiempo, 35' Ovide.
CAMBIOS (todos antes de finalizar el primer tiempo, de acuerdo con la reglamentación del torneo): Zarich y A. C. Rojas por Viera y Pardo, en Boca. Por su parte, Cortez reemplazó a Bertocchi en Peñarol.
INCIDENTE: a los 15' del segundo tiempo, en momentos en que debía ejecutarse un tiro libre en favor de Boca, Mario Méndez aplicó un golpe de cabeza en el rostro de Angel Rojas, que cayó al suelo ensangrentado. Reaccionó Alfredo Rojas, y el juez ordenó el retiro del campo de Méndez y A. H. Rojas.

Por arriba gana Rattin. Despeje limpio. Peñarol buscó muchas veces el pelotazo por arriba, aéreo. Allí ganaron Rattin y Rogel, sin problemas. Boca no jugó bien, pero ganó por su ambición.

LO MAS FEO DEL MATCH

Allí está Rojitas, sangrando, dolorido, víctima de una agresión totalmente absurda, injustificada. Una gran maniobra suya terminó con un cabezazo alevoso de Mario Méndez. Alfredo Rojas reaccionó. Hubo nervios y 10 minutos de suspensión. Roque Máspoli, técnico de Peñarol, contiene al "Tanue". Luego se fueron expulsados el de Boca y el agresor.

ñorío de la primera media hora. Ya su fútbol es intrascendente: parece "fulbito". El chico Ovide, el gran afortunado de la noche, convierte un gol tanto o más imposible que el de Grillo a los ingleses: se va hasta el fondo. Desde ahí no queda otra alternativa lógica que el centro hacia atrás, después de superar a Forlán, pero la pelota, baja, roza en Figueroa y sorprende a Mazurkiewicz.

¿Y como hará Peñarol para igualar? Ensaya una fórmula rudimentaria: ollazos para Joya, que ha dejado la línea; pero el peruano es uno

CARDOSO Y ROJITAS, LAS GRANDES FIGURAS

solo, y eso no basta. No hay mayor inquietud para Errea. ¡Cuánto le cuesta a Peñarol llegar! Ni tiene el coraje uruguayo para hacerlo. Cae sin luchar, mansamente. Había confiado excesivamente en su toque, en su pelota dominada desde la línea de fondo. Olvidó que no tenía atacantes.

Sí, lo de Boca no fue mucho. Lo sabemos. Pero, ¿durante cuántos años no hizo sino eso y consiguió éxitos en los resultados? Se espera mucho más, pero, ¿es que los próximos rivales del Metropolitano son mucho más que Peñarol, campeón uruguayo, ex campeón mundial? Seguramente mejorará, pero es difícil saber hasta qué punto. Las piezas que faltan ajustar pueden ser valiosas, pero tendrán que llegar a un alto rendimiento para que Boca juegue, como confía Silveira, el mejor fútbol de su historial.

La gente de Peñarol obsequió con un presente a Néstor Errea, que hasta hace muy poco fuera jugador del campeón uruguayo. Hizo amigos. Aquí lo saluda Máspoli.

Este pudo ser gol de Ovide. Tres minutos antes de que lograra el del triunfo. Su disparo de zurda saldrá muy cerca de un palo. En el gol fue jugada similar, llegando hasta el fondo, la puso desde un ángulo casi imposible. Pero tenemos la impresión de que la pelota tocó a Figueroa.

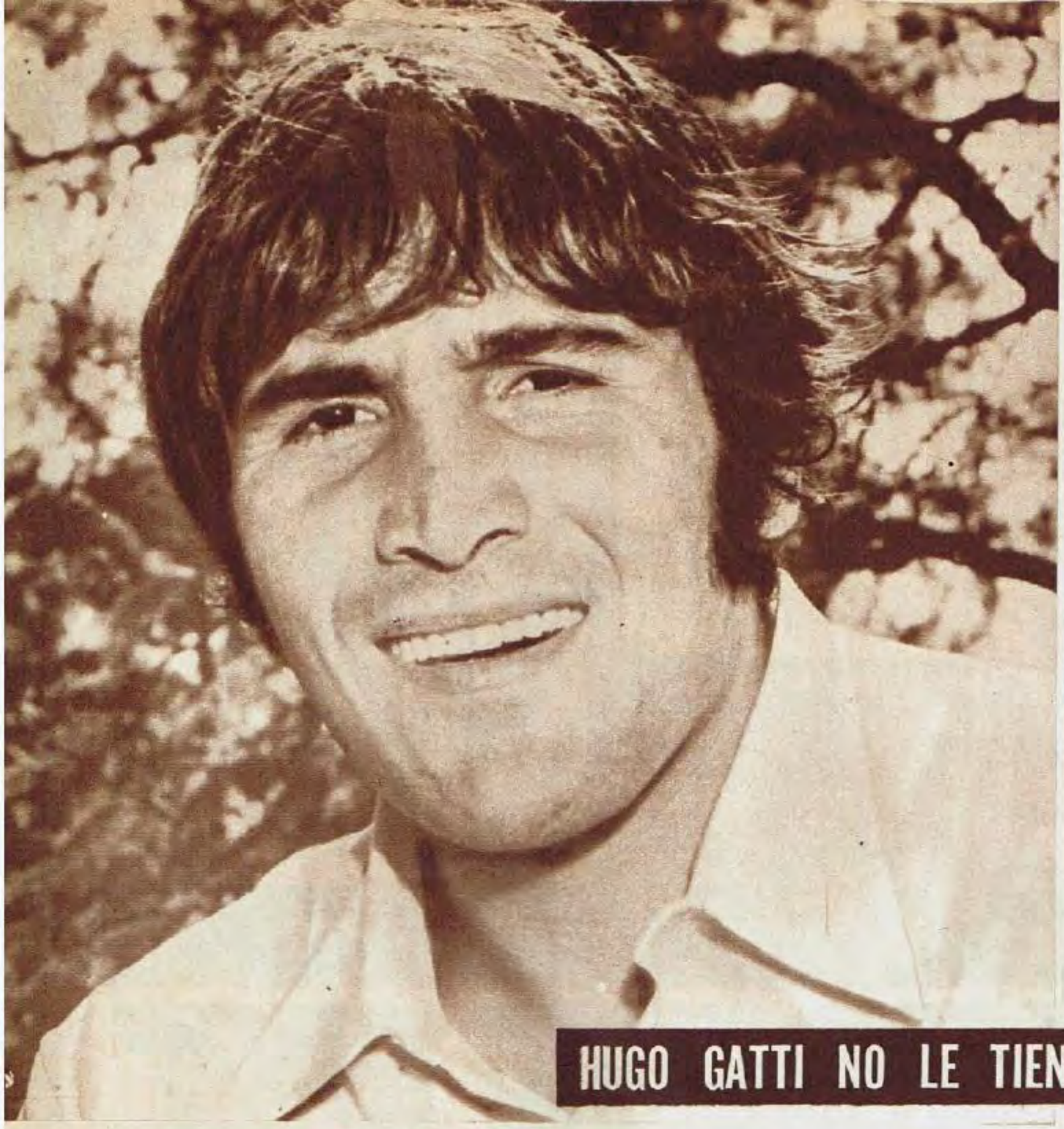

"No me hagan sonreír... no me gusta..." Pero Gatti sonríe siempre. Lo dice bromeando. Se tiene fe. Se pone serio cuando tiene que contestar...

HUGO GATTI NO LE TIENE MIEDO A LA VERDAD...

"NO SOY UN

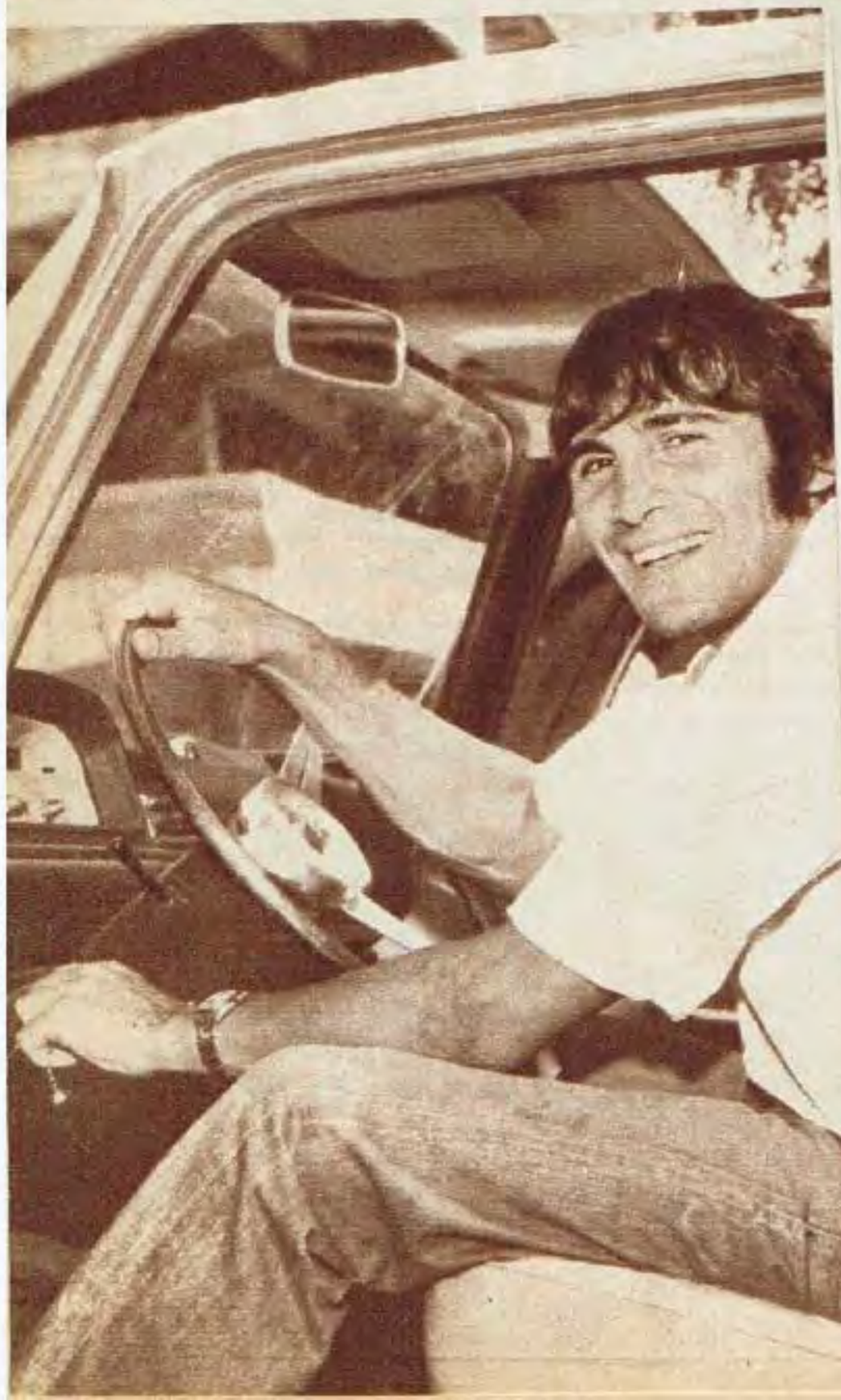

—¿Qué espera de 1968?

—Seguir jugando en la primera de Ríver. Que se comprenda más mi modalidad y que ella sea del agrado de Angel Labruna...

—¿Por qué piensa que su modalidad es difícil de entender?

—Porque no todos la encuentran razonable. Yo pienso que hoy es la única verdad en el fútbol para un arquero. Es lo lógico, lo que debe hacerse teniendo toda el área para agarrar la pelota con la mano. ¿Me puedo quedar entonces entre los tres palos?...

—Pero usted también sale del área...

—Eso puedo hacerlo porque la defensa de Ríver no se queda...

—¿Y si se quedara?

—Si se me quedara... No... Si se me quedara, no podría jugar. Salir es mi fuerte. Es lo que mejor hago. Donde me siento más seguro. Yo empecé a jugar en el medio. Después fui al arco. Pienso que primero se debe atajar.., pero es imprescindible. En un equipo abroquelado atrás yo no podría participar. Se perderían mis virtudes. No, si la defensa de Ríver se quedara en el área...

—¿No cree que a veces sus salidas son irresponsables?...

—De ninguna manera. Lo hago porque sé hacerlo...

—¿Piensa que va a ser titular?

—Tengo que serlo. Honestamente. De los tres arqueros que hay en Ríver Plate, soy el mejor. Y el mejor tiene que jugar en primera.

—¿Y si Labruna opina lo contrario?

"Espero que mi modalidad sea del agrado de Angel Labruna"

—Pensaré que está equivocado. Pero respetaré su opinión...

—¿No le parece la suya una posición "fanfarrona"?

—No. Sería tonto engañándome. Lo digo porque lo siento así. Y más: soy el mejor arquero de Ríver y del país. Y no me apuren, porque de los que vi por el mundo, ninguno me supera.

—Eso es tenerse fe...

—Y esa fe es la que me ayuda a seguir adelante. Cuando surja algún arquero mejor que yo, no tendré inconvenientes en decirlo...

—¿Le molesta la presencia de Carrizo en el plantel?

—No. En la vida es necesario la competencia. Tener a alguien contra quien "tirarse", en el buen sentido de la palabra, para conquistar algo. Amadeo ha sido un arquero de excepción. Pero lo suyo ha terminado. No pueden compararlo

FANFARRON"

"NO ME PUEDEN COMPARAR CON CARRIZO: ES COMO UN COCHE NUEVO Y OTRO VIEJO"

conmigo. Sería lo mismo que enfrentar a un coche viejo contra otro nuevo...

—¿No le tiene miedo a su seguridad?

—No. Uno sabe en su trabajo quién es el mejor. En el mío soy yo. ¿Por qué no decirlo? ¿Por qué dudar? No quiero, no me gusta, ni necesito que Amadeo Carrizo se enoje conmigo por lo que digo. Lo hago de buena fe, porque lo siento así. Inclusive me gustaría que juegue Carrizo en la primera. Ahí se van a dar cuenta. La verdad siempre triunfa. Por eso no le tengo miedo...

—¿Por qué usa el pelo largo?

—Porque me gusta y pienso que me queda bien. Quizás cuando sea viejo me quede pelado... ¡Saben la rabia que me va a dar si no aprovecho el pelo ahora que soy joven! Muchas veces en River me dijeron que me lo corte. Pero les hice ver que no hacía mal a nadie. Ahora tengo las patillas largas..., pero me las voy a cortar...

—¿Y los pantalones bermudas?

—Porque no me gusta verme las piernas. No sé. Puede que cause gracia. Cuando era chico no me importaba. Pero ahora sí. No me gusta verme las piernas, y los bermudas me dan más seguridad. Más aplomo. Como los guantes. Sin ellos me parece perder la sensibilidad que se necesita para que la pelota no se escape...

—¿Contento con Hugo Gatti?

—Sí. No soy rebuscado. Soy joven. Pienso que he triunfado porque mi modalidad es la que hoy conviene a los arqueros. La gente inteligente me comprende. Me quiere. Tal vez si usara pantalones más cortos..., si no me dejara el pelo largo, tendría a más personas a mi favor..., pero soy y pienso así. No voy a cambiar para congratularme con nadie. Me digan lo que me digan...

—¿Inclusive payaso?...

—Eso de payaso me agranda en un partido. Todo lo que me digan me agranda. Me hace sentir que algo valgo. Cuando no se ocupan de uno..., entonces sí hay que preocuparse. Pero mientras tanto, ¿saben cuál es la hinchada que más admiro?... La de Boca. ¡Esa sí que me aplaude sinceramente! Esa no me carga..., me entiende. Jugar en la "Bombonera" es mi mayor satisfacción del año...

Las fotos que publicamos y las declaraciones

El trabajo ha terminado. La ducha es reparadora. Gatti trabaja con el entusiasmo del que quiere llegar... o del que quiere mantenerse.

●

de Hugo Orlando Gatti quizás sean más fieles exponentes de su personalidad que todo cuanto podamos decir de él. De todo cuanto se ha dicho, se diga y vea durante un partido. Pero pensamos que agregar algo siempre es importante. Contribuye a que una imagen no se desfigure. Para que el apresuramiento —el nuestro, el de ustedes, el de muchos que domingo tras domingo discuten sobre este "extraño" personaje de nuestro deporte más popular— no caiga en la injusticia: nos pareció sincero. Inclusive, al hablar de Carrizo, al autoanalizarse. Puede que esté equivocado. Puede que sus pocos años lo engañen. Pero en lo suyo no hay mala fe...

Conclusiones tras una gira esforzada

CONMOVERA AL BASQUET UN PROYECTO DE RIVER

Recuerdos, emociones. Abrazos con un amigo: Carlitos Ferello, el lungo al que tanto extrañamos, que enfrentó a River Plate jugando para el Pessaro —el mismo que fue de Masolini—, en match ganado por los argentinos.

QUINCE partidos jugados, entre Estados Unidos y Europa, y solamente cuatro victorias, integran el bagaje con que regresó el equipo de básquetbol de River Plate. Con algún más y algún menos, lo que estaba previsto. River Plate —lo dijeron todos sus muchachos y lo confirmó, antes de la partida, su invariable Horacio Paccazzochi— iba a darse un gustazo —pasear— y, de paso, recoger experiencia. Ambas cosas se lograron plenamente y el saldo es satisfactorio, porque a la estadística corresponde agregar: "River estuvo a punto de ganar algún partido más, y en varias ocasiones deslumbró por su real categoría y, sobre todo, por el temple expuesto cuando pesaba la fatiga de la fajina intensa".

Aparte esas constancias, debe consignarse una que reviste importancia especialísima: en el equipaje, al retornar, River introdujo —sin paso por aduana— un proyecto que tiende a revolucionar auténticamente en nuestro básquetbol.

Paccazzochi, jefe de la embajada, lo elaboró en Europa, donde compartió horas especiales con altos dirigentes de la FIBA:

—River va a auspiciar un cambio en todos los órdenes. La FIBA sostendrá, ha prometido, toda idea que contribuya a perfeccionar y proyectar al básquetbol argentino. No se pueden adelantar detalles, porque falta madurar bien el plan. De todos modos, aunque la necesidad es urgente, no habrá apresuramientos. Entre todos, con comprensión e inteligencia, podremos defender orgánicamente lo que son capaces de hacer nuestros jugadores.

CARECEMOS DE CENTIMETROS Y TAMBIEN DE ORDENAMIENTO

Este aspecto técnico, fundamental, lo contempla claramente el eventual "coach" de River, que fue Alberto López. Oficialmente, el DT es Horacio Gestoso, quien no podía desplazarse con el equipo y entonces volvió a su puesto el anterior entrenador, que no dejó jamás de asesorar a River.

—Sabemos bien que las diferencias sustanciales con el juego de otros medios es la altura. Nosotros tenemos lungos, claro está, aunque River fue en déficit en ese aspecto; nosotros como

Carlos D'Aquila triunfa en Italia. El periodismo especializado lo ha ubicado entre los grandes valores de la temporada. Se adaptó totalmente.

VEREMOS EN ARGENTINA A LOS OLIMPICOS YANQUIS

Se halla en trámite la posible gira del equipo olímpico norteamericano a nuestro país. Este es otro aspecto importante que resulta, virtualmente, de la actuación de River Plate en los Estados Unidos, porque la presencia allá del árbitro Samuel Mijalovic posibilitó que se iniciaran las tratativas. Los estadounidenses, miembros de la Asociación Atlética Amateur, no tienen mayores problemas en el envío del equipo, de modo que será cuestión de que la Confederación Argentina encuentre, a su vez, los recursos para hacer una realidad este proyecto extraordinario.

Es indudable que la confrontación internacional será, siempre, el elemento ideal para elevar las acciones del básquetbol argentino, mucho más cuando los profesores serían, precisamente, los que están estimados como "los más importantes jugadores que jamás haya presentado Estados Unidos a una olimpíada". El juicio procede de los Estados Unidos, y, en verdad, si estimamos la levantada cualitativa de los yanquis en Winnipeg, cuando los Panamericanos, el concepto puede ser bastante real, ya que los estadounidenses han decidido tomar más en serio que nunca las competencias internacionales.

Justamente el propósito norteamericano de hacer una excursión en camino a las olimpíadas de México, es parte del plan de trabajo ordenado en toda la Unión para encaminarse a la conquista de otro laurel en su acaparamiento de títulos olímpicos.

Esperemos que, a favor de ello, y, especialmente para disfrute y aprendizaje nuestro, la gira se haga dentro de las fechas en que ellos estarían disponibles: entre el 15 de junio y el 1º de setiembre.

Este fue el arribo a Nueva York. Salutaciones, cordialidad. Un hecho significativo: River fue muy bien trajeado. Y con una compañía romántica: la esposa de Alfredo Feresín. El flamante matrimonio tuvo su luna de miel en plena gira. El saldo de la misma es bueno, ya que generó un gran proyecto.

Encuentro con Ferello y un mimado del éxito: D'Aquila

"país-básquet", digo, pero lo que hace falta es el promedio. No basta con uno o dos. Y ellos, a veces, tienen cinco o seis hombres de más de 2 metros, nada menos...

Ballícora y Feresín, jugadores, conocían el planteo histórico, sobre todo "Freddy", que alterna más en los últimos años por campos internacionales de diversas latitudes. Y traen una conclusión similar:

—Nos falta altura pero, sobre todo, carecemos de métodos. La organización internacional es, de lejos, superior a la de Argentina. Y mientras no corrijamos, permaneceremos estancados. Pero después de esta nueva experiencia, todos estamos de acuerdo en que habrá que corregir...

Mucho más amplia que la estadística, pues, es la conclusión "revolucionaria" que trae River Plate para nuestro básquetbol, la cual comenzará a marchar, probablemente, con la disertación de Alberto López, a realizarse en estos días —entre miércoles y viernes— en el Centro de Educación Física, en Núñez.

Los últimos saldos: Dos jugadores votados como figuras de la gira, Miguel Ballícora y Carlos Cóccaro. Dos encuentros de argentinos: Ferello, que jugó sólo discretamente para el Pessaro, y que pronto regresará; y Carlos D'Aquila, a quien los resúmenes del 67 han ubicado entre los principales valores de la temporada. Por último, memorización de nombres que integraron el equipo profesional del Schaefer Brewers: Armand Reo, de 27 años, casi dos metros y una rara y hermosa eficacia tirando desde las puntas y Barry Kramer, que es el capitán del equipo y que se caracteriza, alto y fuerte como es, por su regularidad en emboques estupendos.

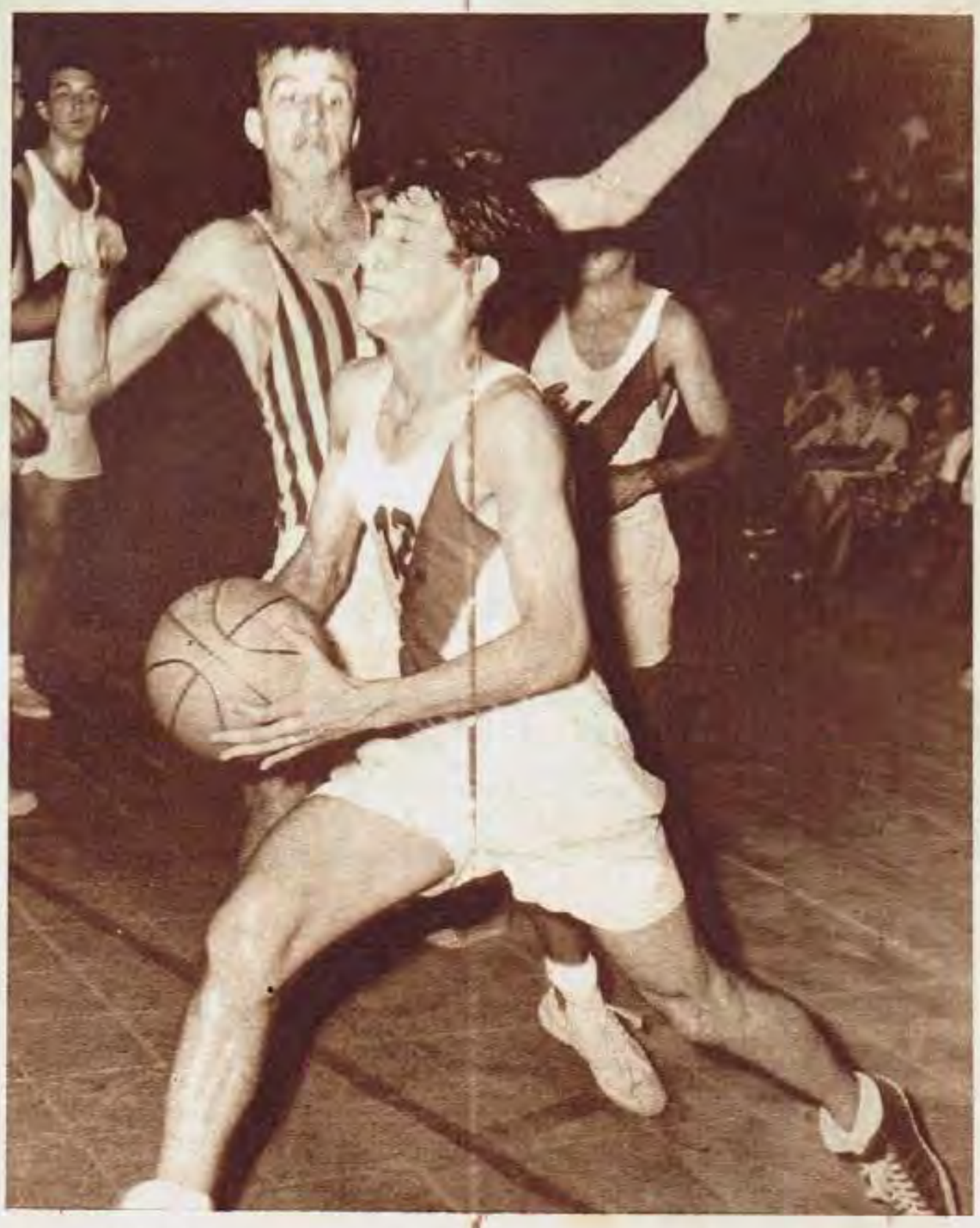

Carlitos Cóccaro se halla en plena evolución. Recuperó su "polenta", y en la tournée riverplatense se comportó de modo brillante. A su lado, otro elemento de fuste resultó, nuevamente, el veterano Miguel "Tito" Ballícora.

PASES Y CORTINAS

Lindo y merecido recuerdo para Pacheco, el potente defensor de San Lorenzo. En su club, donde se otorgan distinciones a los mejores deportistas lugareños, se le adjudicó a Pacheco la Cruz de Hierro. ¡Felicitaciones!

Desconsuelo boquense, porque vuelve a sufrir una postergación el anhelo de contar con Alberto "Caña" Desimone. El lungazo se quedará un año más en Italia, donde prorrogó el contrato con la empresa que lo llevara a trabajar.

Clase práctica en el Centro de Educación Física, parte del ciclo dictado por el magnífico profesor brasileño don Moacir Daiuto. Asistencia atenta y entusiasta, observándose a Schonwies, el joven Mancebo, "Tomaso" Bello, Andrés "Naranjito" Rossi, José "Pocholo" Biggi, don Ramón Sánchez, Abelardo Dasso, Jorge Borau, Ramón Oliver y entre otros, Najnudel, Bonino, Mazza, etc.

Detalle interesante en el marco de los cursos que se dictan en el CEF: la presencia en pleno de Atlanta, cuyos muchachos están en onda de beberse cuanto se diga y haga en materia de novedades.

Atlanta jugó contra Santiago del Estero, y perdió. Benjamín Arce integró su equipo de siempre "contra" Santiago. El "Chango" está lesionado en el dedo de la mano izquierda.

José Biggi "espía". Concurrió con un grabador a la clase de Daiuto. Ametralló a preguntas, en tertulia posterior, al maestro paulista. Biggi da un ejemplo de voluntad y, sobre todo, de modestia. Como Abelardo Dasso, el más "preguntón" en la "audición de preguntas y respuestas" que sucedió a la clínica.

Desventuras francesas: no concurrirían a las olimpíadas de México, por precariedad de su equipo. Están desasosegados por falta de altura, sobre todo.

Con Independiente y Estudiantes...

GOLES ESTARA EN COLOMBIA

INDEPENDIENTE y Estudiantes en Colombia. Sin lugar a dudas, acontecimiento de importancia vital para el fútbol argentino en la Copa Libertadores de América en el futuro.

Y allí, en Colombia, viviendo todos los acontecimientos, estractando lo más importante, estará presente GOLES. Entendemos como fundamental llenar la información y el rubro crítico de todo cuanto sucede con Independiente y Estudiantes.

Detrás de estos dos equipos estará el interés del país todo, de la afición futbolística argentina, que necesita y desea la repetición de lo realizado por Rácing el año pasado.

La Copa de Libertadores de América tomó una importancia increíble dentro del ámbito nacional; primero los triunfos de Independiente y más luego el logrado por "La Academia" incrementaron enormemente el interés. Por eso GOLES, que siempre estuvo en los acontecimientos de mayor trascendencia, no podía estar ausente.

Y desde Colombia, dos profesionales reputados, capaces y responsables, con una trayectoria conocida por el público, darán a las páginas de GOLES lo mejor de su información gráfica y escrita, y la seguridad de sus juicios sinceros y apegados a la realidad que se viva allí.

César Volco, joven periodista, inquieto, inteligente, hombre de la nueva hornada, será quien tendrá la enorme responsabilidad de juzgar punto por punto los hechos y los partidos.

Francisco Caruso, uno de los fotógrafos con mayor prestigio de nuestro medio y que ya mostrara su capacidad a través de innumerables trabajos, llenará la parte gráfica.

GOLES confía ampliamente en sus dos enviados. Confíe usted también, señor lector. Seguramente esa confianza se verá reflejada en un trabajo de gran vala. El que usted se merece, el que GOLES está acostumbrado brindar.

César Volco (redactor), Francisco Caruso (fotógrafo). Experiencia y capacidad. Estarán en Colombia para que los lectores de GOLES vivan los sucesos Independiente-Estudiantes.

OTRO ABSURDO DE SIR STANLEY ROUS

SOSTIENE QUE ARGENTINA NO HARA EL MUNDIAL 1978

MUCHAS veces surgen noticias, informaciones, que nosotros mismos, los periodistas, no sabemos a qué atribuir o cómo fundamentar. Pero muchas veces también sabemos el valor y los porqué de muchas otras. Como ésa que apareció hace algunos días y decía... "el señor Kiranski, presidente de la Federación Rumana de Fútbol, hace saber que Stanley Rous, presidente de la FIFA, asegura que Yugoslavia organizará el campeonato mundial de fútbol para 1978, ya que Argentina renunciará a organizarlo..."

El señor Stanley Rous, si la noticia es cierta y creemos que sí, ya que la agencia que emitió la noticia es seria y responsable, y además conocemos muy bien al presidente de la FIFA, vuelve a mostrar su inefable absurdo y su consuetudinaria mala intención para todo lo que sea argentino y mucho más fútbol argentino.

Primero: no puede ser Yugoslavia quien organice el campeonato mundial de 1978 ya que, por derecho perfectamente establecido, de renunciar Argentina a su organización le correspondería a otro país americano el realizarlo. Segundo: ¿de donde sacó el señor Stanley Rous que Argentina desistiría de hacer el torneo? ¿Quién se lo dijo, cómo se enteró? ¿O tiene poderes de adivino? Porque aquí, en nuestro país, nadie sabe nada de dicho asunto. Además, ¿cómo puede adelantar semejante noticia con 10 años de anticipación? Esto no vale la pena ni consultarlo con las autoridades de AFA. Es mejor dejarlo pasar. Pero vale la pena apuntar, señalar nuevamente, la increíble imaginación del presidente de la FIFA y su permanente demostración de antipatía por todo lo nuestro. No, señor Rous; no siga equivocándose así. Argentina es seguro que hará el Torneo Mundial de 1978. Aunque a usted no le guste.

Cuando estuvo en Buenos Aires. Lo vemos alternando amigablemente con el ingeniero Ruso. Hoy parece que se le escapó la simpatía por todo lo que sea argentino.

Son una bomba...

K 958

Y explotan todos los domingos a la tarde, porque las transmisiones de fútbol de RADIO PORTEÑA son de dinamita.
En pocas palabras: nosotros preferimos ir para adelante y nos gusta el gol. Hemos decidido que no se puede seguir jugando al cero . . . Por eso las transmisiones de fútbol en Porteña tienen vibración de tablón y ruido de botines. En Porteña, los domingos a la tarde, hay olor a césped, clima de estadio, grito de gol . . . Esa es nuestra dinamita.
No ponga Porteña para dormir la siesta porque no va a poder.
Somos 10 y jugamos como 11, todos para adelante:
Raúl Peyré (relator, goleador neto) - **Raúl Ferrito** (comentarista, arma el medio campo) - Ricardo Aldao (vestuarios, una garantía en la marca) - Jorge Sícora, Julio Ferrer y Félix Rodríguez Lima (conexiones desde otras canchas, delanteros con hambre de arco). - Juan Antonio Ripoll (locutor, vocación por el toque y el desmarque). - Osvaldo Randall, Pablo Rossi y Sergio Tormi (técnicos, no les gusta el 4-3-3).
Ya lo ve: nos gusta el gol, pero salimos jugando buen fútbol desde atrás . . .

RADIO PORTEÑA
El deporte es de Porteña

DEPORTES de aquí y

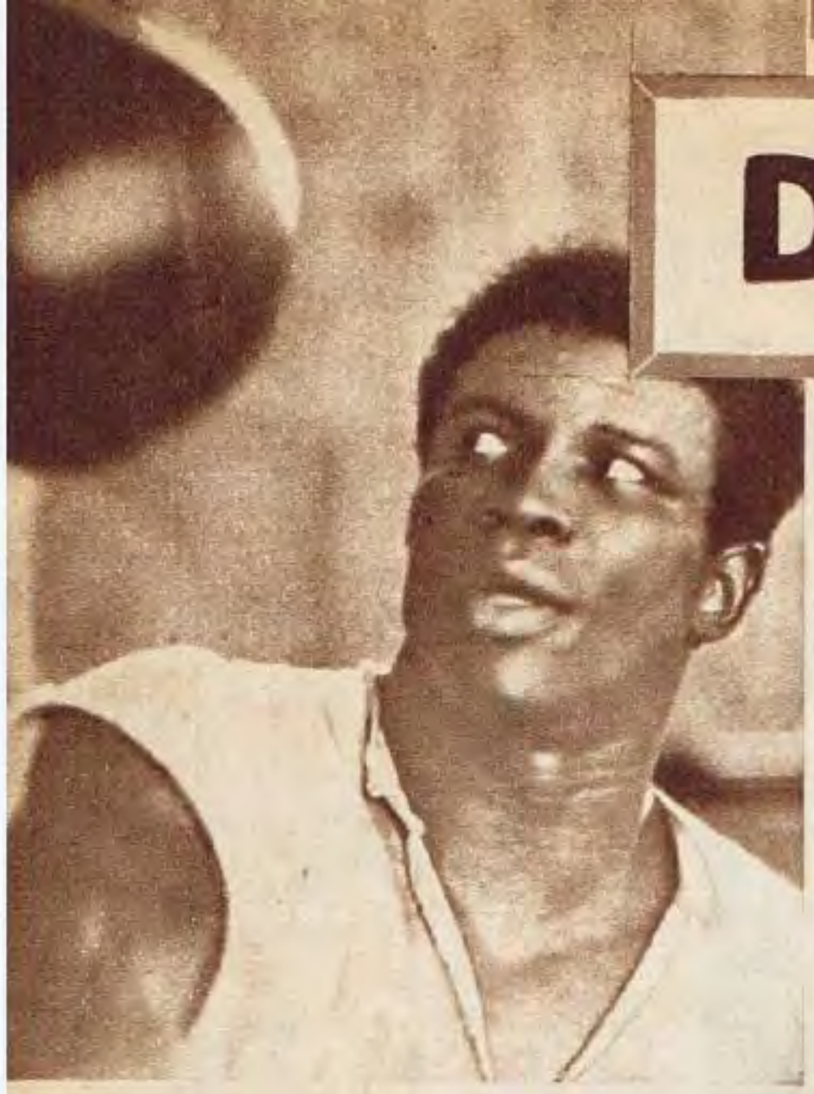

EL MILLONARIO DE LOS SOMBREROS...

Ganó en 1967 más de 100.000 dólares netos. Sus modelos fueron presentados en distintos desfiles por Catherine Spaak, Ursula Andress, Natalie Wood, Mia Farrow y otras muchas estrellas del cine y la televisión. Confeccionó dos exclusivos para Jacqueline Kennedy. En una palabra, muchas de las cabezas más hermosas de los Estados Unidos y el mundo artístico lucieron los sombreros que su ingenio crea. Sin embargo, Emille Griffith no quiere abandonar el boxeo. "Esto es solamente un hobby... Un hobby que me divierte..." Nosotros pensamos que además es un hobby muy remunerativo... ¿O no?...

¡COMO PARA QUE LO COMPREMOS NOSOTROS!

Batió todos los records en Inglaterra. El jugador más caro de la historia del fútbol británico. Martin Chivers. Le costó al Tottenham Hotspur la friolera de ¡125.000 libras! Algo así como ¡350.000 dólares! Transformados en plata argentina, bueno... ¡algo así como 122.500.000! Pero además de pagar semejante millonada, el Tottenham le hizo al jugador un seguro de 20.000 libras esterlinas. Martin Chivers ha permitido que el Southampton, el equipo en el que militaba hasta hace muy poco, comenzara una serie de obras sociales muy importantes. Aquí vemos a Chivers festejando con su esposa, Carol, la transferencia que lo ha convertido en millonario... Uno de los millonarios del fútbol inglés.

"SUGAR" COMPITE CON BURTON...

El maravilloso Ray "Sugar" Robinson, ya alejado de los rings, donde se consagrara como el más grande entre los grandes de la historia del boxeo, ha vuelto a la vida artística. La otra pasión de su vida, una pasión que lo llevó en el momento más brillante de su carrera boxística a dejar los gimnasios por los cabarets y clubes nocturnos, donde mostrara su calidad de excepcional bailarín y cantante. Ahora está filmando con Richard Burton, la sueca Ewa Aulin y "Ringo" Starr, el famoso baterista de "Los Beatles", una película con el título de "Candy"... Dicen que su trabajo será una verdadera revelación, ya que en algunos pasajes toca la vena dramática, mostrando aptitudes de actor que nadie esperaba... Otra faceta del incomparable "Sugar"...

EL "MISTER GOL" DE ITALIA: PRATI

Tiene solamente 21 años. Nació en Cinisello Balsamo. Mide 1,79 metros y pesa 70 kilos. El Milan lo compró a un pequeño club, Salernitana. Y lo pagó solamente 100.000 liras. Ahora es la figura del torneo italiano. De los valores jóvenes, quien más sensación e impacto ha causado. Juega en cualquier puesto del ataque, pero es fundamentalmente centrodelantero. Hubo un gol que lo consagró definitivamente. Fue el que le convirtió al Brescia por el campeonato oficial. Helenio Herrera dijo de él "Es el delantero italiano con mayor futuro, tanto, que no me extrañaría que llegara más alto que Rivera o Mazzola. Todavía vive nada más que para el gol; cuando aprenda a moverse más por la cancha, será excepcional..." Ya lo llama "Mister Gol".

LA TENISTA QUE VENCIO AL RUGBIER

Dos de los deportistas más famosos, más cotizados de Inglaterra, acaban de contraer enlace. La simpática Christine Truman, célebre campeona de tenis y que perdiera en 6 dramáticos sets la final de Wimbledon ante Margareth Smith (dicen que fue la final femenina más electrizante que viera Wimbledon) en 1966, logró vencer la reticencia matrimonial de uno de los mejores jugadores de rugby en Inglaterra: Gerald Janes, casi permanentemente abonado a la selección inglesa. Fue el casamiento con mayor aporte de la colonia deportiva británica. Más de dos mil personas asistieron a la boda. Ambos continuarán firmes en el deporte.. , bueno..., luego que su luna de miel les dé posibilidad...

del mundo

Los 38 años de Djalma y los 18 de Edu... Ganó Djalma.

"VOY A JUGAR EN MEXICO"

(Djalma Santos: 98 partidos internacionales, 4 copas del mundo y, en 1970, 41 años).

Algunos lo llaman "El eterno", otros lo ponen a la altura de un milagro. No porque aún a los 38 años siga jugando, pues hubo muchos casos en el fútbol de longevidad deportiva. Sino por el rendimiento físico de este hombre. No ha disminuido su velocidad, ni tampoco sus reflejos, ni su elasticidad. La muestra más acabada de todo ello fue la tarde que enfrentando al Santos, hace muy poco, puso candado a la habilidad y velocidad de Edú. A los 18 años de Edu. "Voy a jugar en México... Sé que estaré en la selección..." Y si lo dice Djalma Santos, es para creerlo...

UNA NOCHE DE CIRCO

Allí estaba, sentado en la tercera fila, un poco sumergido en el anonimato de la oscuridad, riendo a mandíbula batiente, gozando como en las épocas de niño. Pero de pronto lo descubrió un clown. Las luces del circo prendieron sus mejores galas... Y Enrique Omar Sívori fue la figura de la noche, fue más atracción que los payasos, que los trapecistas, que la hermosa niña de los caballos... La gente se olvidó del espectáculo del circo y se acordó del artista de la pelota. Y Enrique Omar Sívori llenó una noche de circo, con su risa, con su alegría... Además recibió una de las ovaciones más cariñosas que él recuerde...

¡SE SALVO DON SANTIAGO!

Cuando se dirigía a pasear al puerto de Torrevieja (Alicante), el automóvil que conducía el presidente del Real Madrid, don Santiago Bernabeu, chocó violentamente con un camión cisterna. El "turismo" quedó con las cuatro ruedas mirando hacia un costado. Por suerte, don Santiago Bernabeu resultó milagrosamente ileso del choque. Aquí lo vemos muy campante y sonriente, junto al coche volcado. La alarma que provocó el accidente fue enorme. El único que estaba tranquilo era don Santiago Bernabeu... "No se intranquilicen, que seguramente el día que me muera no será por un accidente de carretera... A mí es más fácil que me mate el Real de una emoción y no un automóvil que se vuelque..." Como ánimo, bueno, le sobra...

BAROTTI Y SU PROTESTA...

—Cambiamos el fútbol o se hunde el fútbol... No hay alternativa. Es imposible seguir jugando no solamente con los esquemas defensivos actuales, sino también con la brutalidad que se aplica en todas las canchas. El clima que impera en los partidos entre los jugadores se traslada a las gradas, enciende demasiado al público, y por eso cada día hay más desmanes, más desórdenes... El fútbol es un juego, no la guerra despiadada de la caza del hombre... O cambiamos el fútbol o se hunde el fútbol...

Lajos Barotti, el gran técnico húngaro, y su temor por el futuro del fútbol mundial.

NO LE TEME A LA ALTURA

Tommie Smith. Un fenómeno. El hombre de los 200 metros llanos en México. Todos los técnicos aseguran que "coqueteará" con el récord mundial. Hoy por hoy, no tiene contras. "Yo no le temo a la altura de México. Estoy preparado para que no me afecte. Trabajé durante cuatro meses en Las Rocosas, y allí el clima, la altura y la presión atmosférica son muchs veces superiores a las que tiene México..." Mientras tanto, toda Europa vive preocupada por los problemas que podrán encontrar en los próximos Juegos Olímpicos... Tommie Smith hace rato que superó los problemas... Si mantiene su estado de entrenamiento, "coqueteará" con el récord de los 200 metros llanos...

Estrictamente RESERVADO

Por X-13

EL PORQUE DE UNA NEGATIVA

—Don Enrique Fernández Viola anduvo de la Ceca a la Meca en busca de un capitán para los "diablos"...

—¿Resultaba tan difícil reemplazar en esa función a nuestro amigo Roberto Ferreiro?

—Sí, aunque parezca insólito...

—¿Razones?...

—Muy atendible, por cierto, la esgrimida por el "negro" David Acevedo, quien fue el primero en declinar el honroso ofrecimiento...

—¿Puede saberse cuál fue?...

—"Si a mi edad no he conseguido dominar mi genio, siendo siempre un polvorín presto al estallido, ¿cómo puedo serenar o pedir tranquilidad a los por mí capitaneados?..."

—No hay duda de que el santafecino es justo para discernir. Y muy claro para expresarse...

LOS BOQUENSES QUIEREN MAS

—Los jugadores de Boca han comenzado ya a conversar, con algunos dirigentes, sobre un reajuste de sueldos para el presente año...

—Allí no deben ser muchos los problemas. Boca es un instituto poderoso, deportivo, moral y económicamente...

—Nadie duda de ello. Pero los cracks auriazules tienen un "pero"...

—¿Cuál sería?...

—Dicen los muchachos que los que más ganan —Roma, Marzolini, Silveira, Gonzalito y el "tanque" Rojas, por ejemplo— cobran 270 mil pesos, la misma retribución de hace dos años...

—¿Y cuánto quieren ganar?

—Algo así como 400 mil asegurados. Porque no se convencen con los premios especiales. Hay que ganar y no lesionarse para cobrarlos. Si se los asegurasen aunque no jugasen por lesión o decisión del técnico, las cosas podrían cambiar...

—¿Y si no?...

—Un problema para don Alberto, a su regreso de Europa...

EN TORNO DE CONTRATOS

—Estuvo convulsionado todo Boedo por renovaciones de contrato y "aínda mais"...

—Sin duda alguna. Y quiero decirle algo al respecto: lo que me comentó un destacado futbolista al darme su punto de vista sobre el particular

—Me interesaría escuchar esa opinión...

—"Cuando entro a discutir mi contrato, lo que obtenga se deberá a mi habilidad para discutir, a la firmeza de mi posición y a mi capacidad. Por eso no caben rezongos tras estampar la firma. Si el que viene atrás saca un contrato mejor, ¿por qué me voy a quejar? Y si otro saca menos que yo, ¿de qué se puede quejar?..."

—¿Quién opina así?...

—Rafael Albrecht, uno de los mejor pagados de nuestro fútbol...

—Pero él discute como estrella...

—¿Y antes de serlo? El se hace valer en su justa medida. Porque, en otro deporte, por ejemplo, ¿cuándo contaron con el aporte de arcas y anunciantes Fangio y el "Aguilucho" Gálvez? Cuando demostraron su capacidad...

—Tiene razón...

SE ENFRIARON LAS RELACIONES

—Año nuevo, vida nueva...

—A esta altura del mes, está pasando de moda el refrán. Pero, de todas maneras, alguna razón habrá tenido para consignarlo...

—Por cierto que sí. X-13, cuando hace y dice algo, algún motivo tiene...

—Demos por sentado lo del refrán. ¿Qué pasa en torno al mismo?...

—Carrizo dijo hace poco que 1968 iba a ser su año. Como que iba a devolverle la titularidad —palabra más, palabra menos— en la valla del equipo superior riverplatense...

—¿Ha cambiado de parecer?...

—Podría pensarse que sí. Porque lo cierto es que se han enfriado sus relaciones con el "beatle" Gatti. Ya no hay más émulos de nadie. Sino dos cracks que se jugarán en procura de éxitos.

—¿Significa que va ganando el "beatle"?...

—Hasta ahora, al parecer, llevaría una pequeña ventaja.

DEJARA LA AFA DON VALENTIN

—Varias veces circuló el rumor, aunque ahora con más insistencia que nunca.

—¿De qué rumor me está hablando?...

—Del que dio, varias veces, como renunciando a su cargo de interventor en la AFA a don Valentín Suárez...

—Pero eso lo desmintió el renovador conductor del fútbol profesional...

—Ahora la cosa cambia. A don Valentín se le habría ofrecido un alto cargo en el gobierno...

—¿Algún ministerio o secretaría?...

—Algo así. De una materia que el señor Suárez domina a fondo...

—Digo yo una cosa: si se aleja don Valentín, ¿quién lo reemplazaría como interventor?...

—El rumor hasta allí no llega. Pero de acuerdo con unos datos que llegan desde las playas marplatenses, don Luis Seijo podría ser el nuevo "mandamás" en la casa de la calle Viamonte...

—¿Habrá que esperar, entonces?...

—Ni más, ni menos...

ESTUDIANTES PRECAVIDOS

—Los dirigentes de Estudiantes se distinguen por la misma mesura y cálculo de sus posibilidades que caracteriza al primer equipo rojiblanco...

—A propósito, ¿se pusieron de acuerdo en cuánto debe ganar cada uno?...

—Parece que sí. Los cracks tendrán mejoras substanciales. Pese a ello, Estudiantes no llegará a invertir en ese rubro lo que tenía previsto...

—¿Hay superávit?...

—Desde ya puede anticiparse que lo habrá. Las entradas se han calculado sobre un mínimo. Ingresos desde un punto de vista harto pesimista. Pese a ello, no hay déficit...

—¿Y si las entradas son mayores, de acuerdo con lo que es dable esperar?...

—Los jugadores seguirán contentos. Y mucho más don Mangano y su gente, que podrán contar las ganancias por millones...

LA VERDAD SOBRE UN OFRECIMIENTO

—Terrible la desgracia que se abatió sobre Italia, castigando a la hermosa Palermo con movimientos telúricos.

—En efecto. Por eso bien viene el ofrecimiento de la AFA a su similar italiana para que las selecciones de ambos países se enfrenten en Buenos Aires en partido benéfico. Al que no retaceará su apoyo el siempre dispuesto y generoso pueblo argentino...

—Sin duda alguna. Pero X-13 quiere aclarar algo sobre ese ofrecimiento...

—Aguardo sus siempre bien basadas informaciones...

—La idea nació en la embajada de Italia en Buenos Aires. El titular de Rácing la trasladó a la Asociación y ésta se puso a las órdenes de la representación diplomática. Pero aún no hay contacto entre ambas asociaciones...

—Aclarado. Pero, por sobre todas las cosas, que el partido se haga...

CENTRAL NO SE QUEDA QUIETO

—Rosario Central, pese a lo excelente de su plantel —allí todos cobran de 300 mil para arriba por mes, premios al margen—, trata de reforzarlo...

—¿Más sensación a la provocada por la contratación del brasileño Araquén de Melo?...

—Por supuesto que sí. No se paran los rosarinos. Y pese a todas las declaraciones de San Lorenzo, insistirán en procura del "Bambino" Veira...

—¿Con plata en mano?...

—Nada menos que con 30 millones. Además, ofrecerían a algún jugador en la operación...

—¿Dará el sí el "Ciclón"?...

—Para algunos, sí. Aunque Tim insista en que su goleador es intransferible.

ROBERTO NO GANA PARA SUSTOS

—Le dieron fuerte a Perfumo en Chile...

—No. Su última lesión no tuvo nada que ver con la "plancha" que de manera impensada le aplicara Raffo en un entrenamiento...

—De todas maneras, mala suerte la de Roberto...

—Por supuesto que sí. Máxime cuando, tras renovar su contrato por cifras de importancia poco común, se aprestaba a demostrar en Chile el valimento de su fama...

—Pero el muchacho tiene tiempo para eso...

—Por supuesto que sí. Y mientras se repone de su último susto, ¿sabe cuál fue la razón que lo llevó a renovar su contrato con Rácing, pesos aparte?

—Si no me lo dice...

—Sus deseos de poder estar, reglamentariamente, en la selección argentina. Es su gran ambición, su gran alegría. Máxime cuando piensa ir al torneo de México con la experiencia con la que no contaba en Londres...

—Que se le haga, entonces, que Perfumo bien se lo merece...

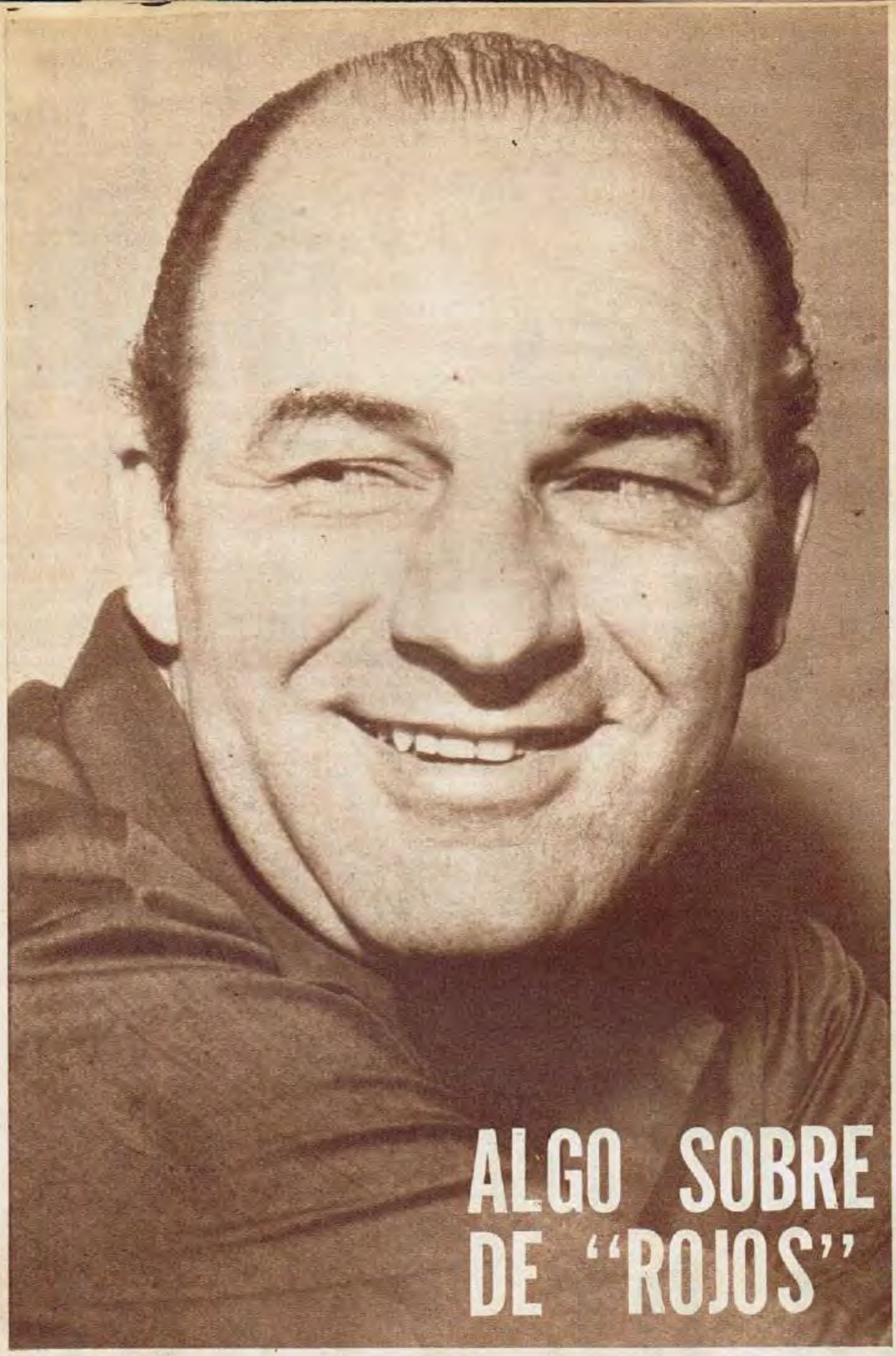

ALGO SOBRE DE "ROJOS"

RUBEN BRAVO: UN DT COTIZADO EN COLOMBIA...

—¿Cómo es el Deportivo Cali?

—Un buen equipo. Puesto en la cancha con criterio. Generalmente, jugando sobre la base de un 4-2-4 prudente, que tiene más de defensivo que de ofensivo. Llegan mejor en el contragolpe que en la lucha franca. Su DT, el argentino "Pancho" Villegas, ha dado la vuelta al mundo viendo, juzgando y estudiando. Sabe mucho y lo aplica muy bien. No es un equipo de estrellas. Pero puedo nombrarles algunos. Sobre todo el argentino Desiderio, el más publicitado durante la temporada. Otros que trabajan bien son el uruguayo Alvarez, el paraguayo Ferreira (que ustedes vieron en Boca Juniors), el brasileño Iroldo; Toledo, el arquero que actuara en Estudiantes y Rácing. De los colombianos, Oscar López, segundo marcador central y capitán del equipo; Agudelo, que hace el medio campo con Desiderio y Gallegos, un negro colombiano fuerte, Nº 9 y buen cabeceador. Fue lejos el mejor equipo de la temporada 1967...

—¿Y Millonarios?...

—En plena recuperación, pero inferior al Cali. También un 4-2-4 (nos aclara que no sabe cómo jugarán la Copa neto, claro, pero mucho más ofensivo que el Cali. Con idea futbolística. Los argentinos Valentino, Villano, Arean, Ferrero —goleador del año— y Frattini— de las inferiores de Boca— cumplieron buena actuación. También Orecco, un Nº 6 brasileño. Con Néstor Rossi todo caminó bien..., pero parece que "Pipo" regresa..., y es posible que quede Zuluaga un ex jugador de la entidad cuando llegaron, en 1949, los primeros del recordado éxodo. Para los que vienen de afuera, por los sucesivos viajes en avión, el clima y la altura, la adaptación es más difícil. Pero como llegan Independiente y Estudiantes, para jugar de inmediato, no habrá problemas. Tampoco en el trámite de los partidos, que pienso deben ser favorables a los argentinos. Los colombianos harán lo suyo mucho más prudentemente, aunque esta vez la diferencia no será tan amplia como el año pasado. Por lo menos en apariencia y basándome en las campañas de 1967 del Deportivo Cali y Millonarios.

LOS RIVALES Y "PINCHAS"

Todavía nos parece verlo jugar. Entrar al área. Cabecear con la precisión que hoy añoramos. Teníamos a Rubén Bravo frente a nosotros y su imagen nos devolvió muchas otras de su carrera futbolística. Todo por cerrar un momento los ojos. Al reabrirlos nos encontramos con el actual DT de decir seguro. Un maestro que sabe enseñar. Que se ha cotizado en su trabajo en Colombia: "No puedo estar más contento. Ganó 2 millones de pesos argentinos de prima, 100 mil por mes, el alquiler pago, premios dobles y 3 pasajes anuales para visitar a los míos, para "emborracharme" de Buenos Aires. En Colombia no se puede pedir el churrasco..., pero, con un trabajo, mucho trabajo, se puede obtener cotización, respeto, estabilidad..."

CUCUTA

El viaje de Rubén Bravo tuvo el objeto de renovar de extranjeros a su club: el Cúcuta Deportivo (en Colombia cada equipo puede presentar hasta 6 hombres no colombianos). Con él, su presidente, Hernando Lara (h.): "El nuestro es un club sin ánimo de lucro. Toda la ciudad de Cúcuta —hoy con 200 mil habitantes— tomó parte en su fundación. Muchos han quedado en el camino. Pero se sigue trabajando. No tenemos socios y todo lo que se hace se concreta con el aporte del fútbol. En 1967 obtuvimos 24 millones de pesos argentinos..., y si no se ganó..., tampoco se perdió. El Municipio local ha votado una apreciable cantidad de dinero, como aporte, para entrar en la entidad. Nos llevamos de regreso 6 uruguayos (en Colombia hay una tradición en cada ciudad sobre los extranjeros a llevar y en Cúcuta generalmente son uruguayos) que nos costarán 15 mil dólares al año".

LOS RIVALES

Ya conocíamos la nueva vida de Rubén Bravo ("Hace tres años que estoy en el Cúcuta... Me ofrecieron contrato en otros equipos, pero decidí quedarme") y algo sobre el Cúcuta Deportivo. Pensamos que era necesario aprovechar a Bravo para que nos hable de los próximos rivales de Estudiantes e Independiente en la Copa Libertadores.

Rubén Bravo y Hernando Lara (h.), presidente del Cúcutu Deportivo.

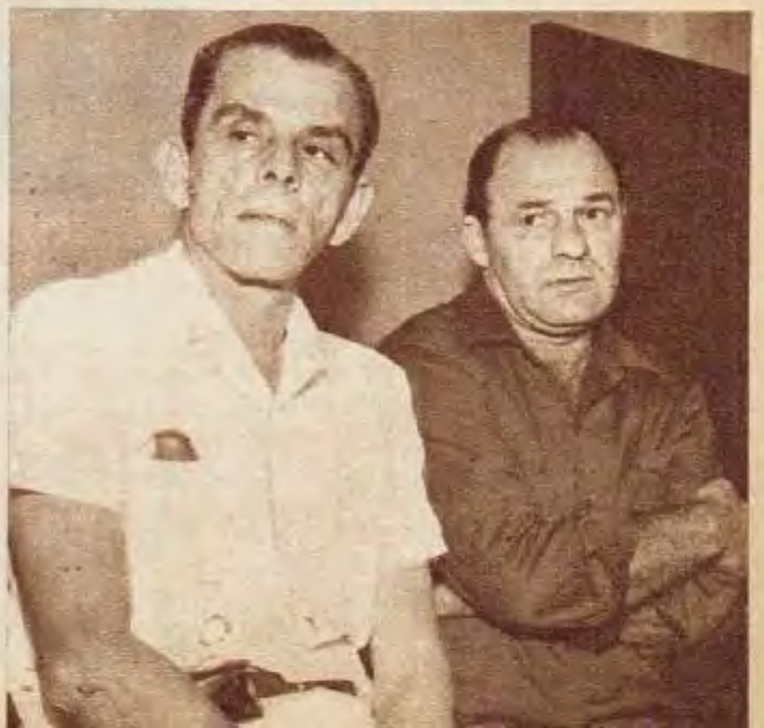

Marzzini rompió la regla. Su dedicación y su temple le permitieron superar un momento difícil. Seis meses parado por una suspensión. Pero volvió. Y sin kilos de más, para rendir todo lo que sabe y puede.

MAZZINI MIDE 1,98 DE TESON

El temple del lungo basquetbolista sólo es comparable con su dedicación

CUANDO un Tribunal de Penas "se la da por la cabeza" a un jugador, las consecuencias físicas suelen ser muy bravas para el castigado. Aquel término popular expresa claramente una sanción prolongada. Y el "descanso" obligatorio generalmente se traduce en gramos de más, que posteriormente se hace muy difícil poder desalojar. Máxime si el protagonista del suceso es un hombre de mucho físico o tiene tendencia a la obesidad. La historia es más o menos conocida. Cuando los kilos se acumulan, el retorno se hace bastante más difícil. Largas relaches han causado, a veces, eclipses definitivos.

Estas eran las preocupaciones basquetbolísticas de Boca Juniors, aquella vez que Juan Carlos Mazzini debió retirarse de la actividad por espacio de seis meses. Era para temer. El lungo es peligroso cuando sube de peso. Además, Boca Juniors estaba con mufa. Lesiones, suspensiones, el equipo tambaleaba, el prestigio se agostaba. En fin: el panorama resultaba bastante desalentador. A ello, agregábase la circunstancia en que se había penado a Mazzini, con justicia, es cierto, si tomamos en cuenta que el grandote había participado de una incidencia... pero aplicándose en la emergencia un raro criterio de retroactividad, en todo caso un espíritu de justicia morosa bastante discutible, ya que hacía "mil años" del suceso cuado le llegó el medio año de castigo a Mazzini.

Creí que terminaba para el básquet... Se desmoronaban los sueños que acariciaba cuando surgía en Argentino de Castelar, las esperanzas que acunara en Ferro-Carril Oeste más tarde, y que, por último, sustentara en Boca Juniors... Seis meses era mucho tiempo, el rigor era exagerado, en fin: todo en contra. Creí que no volvía...

En la biografía deportiva de Mazzini, aquel pasaje reviste una importancia capital. Especialmente cuando su constancia, su tesón, su espíritu deportivo, se pusieron a prueba:

—Las desventuras que afrontaba Boca, hacían que se deseara mucho mi retorno. Yo solía oír "Cuando vuelva Mazzini", "Ojalá que pronto vuelva Mazzini", "Mazzini aquí... Mazzini allá". La angustia hacía sobrestimar mis condiciones. Lo cierto es que me puse a cavilar: ¿Y si volvía fracasando y defraudaba a todos? Entonces rompí la desazón y me propuse regresar lo mejor posible. Y empecé la batalla contra los kilos... Transcurrido el tiempo, la anécdota se hace risueña, pero el sacrificio fue real. Días y días de fajina, nada de cigarrillos, de dulces, de bebidas, por último... ¡nada de comida!

—Cómo sería que, al volver, tuve que vitaminizarme. Me había pasado...

El 1,98 de Mazzini registraba el siguiente proceso de adelgazamiento, o puesta a punto: de 121 kilos, estuvo en 105 en dos meses y terminó en 100. Al volver, le faltaba básquet pero le sobraba estado atlético. Y ese es el ejemplo que mejor valoriza a este muchacho que es, en realidad, siempre una demostración de entereza y tesón al servicio basquetbolístico de Boca Juniors, al que dio lo que Boca esperaba. La experiencia le costó no ser computado para el sudamericano que ganó Argentina, y más adelante, su exclusión del mundial. Terminaba la pena demasiado encima del torneo. Todos lo ansiaban, pero en "las altas esferas" del deporte —que, generalmente no son esferas sino "cuadradas"...— no hubo comprensión. Ni "inteligencia" nacional, que es la que corresponde tener cuando se juegan altos destinos. La verdad, en última instancia, es que Mazzini fue requerido como internacional. Fue a Winnipeg. Se lo usó poco, ni una mínima porción de lo que realmente correspondía, pero ahora mismo está en todos los planes del futuro basquetbolístico argentino. Mazzini aguarda esas posibilidades, en la dulzura de sus cuatro meses de recién casado —con la simpatiquísima Elena Lanziolotta— y trabajando en la concesionaria Ford de la calle Billinghurts 57. Está pesando 110 kilos, tras un mes de "dolce far niete" deportivo. Pero cuando su fuerza de voluntad sea llamada a actuar, ya sabemos de cuánto es capaz ella. Después de todo, el flamante marido opina que "no comer, es recuperar estado y dar descanso a la patroncita"...

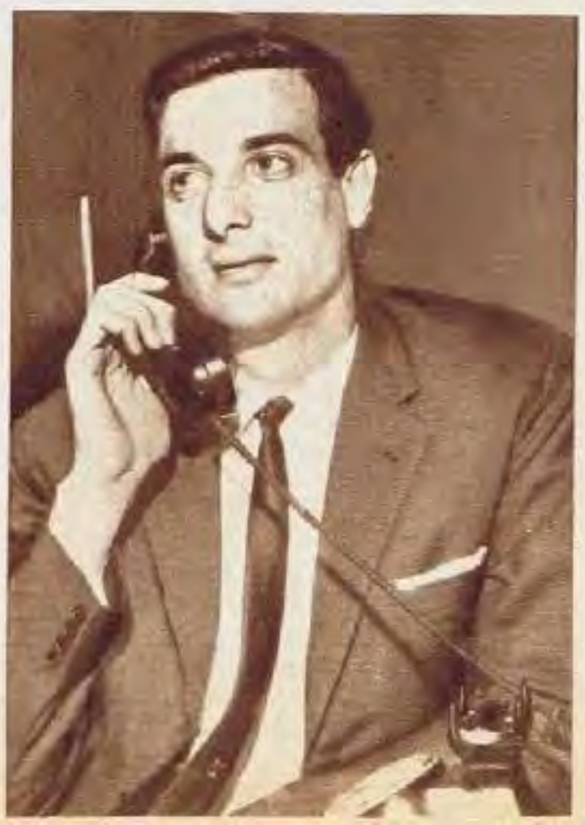

CORREO deportivo

FERNANDO OJEDA. — Miguel Ignomiriello comenzó su trabajo en el año 1943, en Gimnasia y Esgrima de La Plata.

MIGUEL ORLANDO. — Roberto Perfumo no jugó en los primeros partidos del octogonal en Chile por una lesión y no por suspensión. Los únicos suspendidos fueron Rulli y Basile.

GABRIEL MAYOR. — Es cierto que Angel Labruna en un determinado momento, producto de las muchas conversaciones mantenidas con dirigentes, les dio el sí a los de Platense y a los de River Plate.

ERNESTO PATRANIANI. — El nuevo jugador de Independiente, que llegó de Montevideo con Urruzmendi, se llama Madruga, y no Madurga.

ALBERTO GARAY. — Lo dé Oyarbide a Quilmes, por ahora ha quedado en la nada. Urruzmendi nos dijo en su visita a GOLES que es un "fenómeno" como jugador: "Ya lo van a ver..."

MARIANO GARCIA. — Héctor Veira no puede entrenarse regularmente en San Lorenzo de Almagor por estar cumpliendo con el servicio militar obligatorio. Pero lo hace cuando puede.

ANGEL OLAVARRE. — Néstor Martín Errea es jugador de Boca Juniors, y, por ahora, no volverá a Peñarol de Montevideo.

NICOLAS OTRINOMIN. — Independiente y Estudiantes, en la primera parte de la ronda eliminatoria de la Copa Libertadores de América, deben jugar contra los equipos colombianos de Deportivo Cali, de esa ciudad y Millonarios, de Bogotá. Primero en Colombia y después acá.

FABIAN TORRES. — Bene, el puntero derecho de la selección húngara que jugó contra Boca Juniors, pertenece al Ujpest.

PABLO OLARIAGA. — José D'Amico, desvinculado de River Plate, continúa al frente de la Escuela de Técnicos de la AFA. Aún no ha firmado contrato con ninguna otra institución.

ANDRES PAREDES. — El peruano Loayza sigue siendo jugador de Huracán y trabaja habitualmente con sus compañeros.

JORGE OSVALDO. — No podemos decir si los cambios reglamentarios que iban a realizarse en el malogrado torneo de Atlanta pueden ser beneficiosos pues no los hemos visto nunca. El certamen iba a ser experimental y allí sí los hubiéramos podido juzgar.

HORACIO BLANCO. — Para escribirle a los jugadores de Rosario Central, debe dirigir su correspondencia a la sede de la entidad: General Mitre 857, en la misma ciudad de Rosario.

ANTONIO OLIVARI. — Jerry Quarry llegó a la semifinal de la eliminatorias de la categoría de los pesados al superar a Floyd Patterson por puntos. En combate anterior habían empatado.

ADRIAN NOGUERA. — La barba de Silvio Marzolini ya desapareció de su pera. Cuando dejó de gustarle se la afeitó...

NESTOR TOLEDO. — Es cierto que Antonio Valentín Angelillo puede volver a la Argentina, beneficiándose de una amnistía —es desertor— que le permitirá cumplir con el servicio militar ahora.

JORGE SIERRA. — Buttice aún no ha renovado su contrato con San Lorenzo de Almagro. Tampoco el resto de los jugadores.

SERVANDO MARIN. — El campeón colombiano es el Deportivo Cali. La figura fue nuestro conocido Desiderio, según la prensa especializada, que lo hizo cubrir las páginas más importantes de sus diarios.

JUAN CARLOS Y ESTHER. — Juan Carlos Carone se viene reponiendo muy bien de su operación en el talón. De todas maneras, aún no ha podido reiniciar su entrenamiento normalmente como él quiere.

SOSA NIEVAS. — Sí señor: el Rubén Sosa que quiere Colón de Santa Fe es el mismo que actuara en Rácing y durante 1967 en Nacional de Montevideo, precisamente lo vimos ante Rácing por la Copa.

JUAN EIZAGUIRRE. — Avenamar Peralta es, efectivamente, hermano de "Goyo" Peralta. Pero ambos nada tienen que ver con Leonardo Peralta..., salvo, claro está, tener el mismo apellido.

LOPEZ ARREDONDO. — Todavía es demasiado prematuro hablar sobre la posible alineación de Boca Juniors —sobre todo los titulares— para 1968. Estos partidos en Mar del Plata irán dándole una idea mucho más clara a su DT, Alcides Silveira.

OSVALDO NEGREIRO. — Es verdad que don Manuel Giúdice conversó primero con San Lorenzo. Pero estos dirigentes le impusieron una serie de objeciones a sus proyectos que lo hicieron variar de rumbo.

MARIO TURDA. — Carmelo Simeone, libre de Boca Juniors, aún no ha firmado para ninguna otra entidad de nuestro medio.

NATALIO BINSTO. — Horacio Accavallo nació el 4 de octubre de 1934. Perdió su título de invicto en el profesionalismo el 1º de agosto de 1959, en Italia, frente a Salvatore Burruni.

M 924

"AIRE LIBRE"

ANTONIO CARRIZO

"AIRE LIBRE" CON EL MEJOR SABOR DE LOS DOMINGOS Y DIRECTAMENTE DE LOS MAS BELLOS LUGARES DE BUENOS AIRES.
DESPUES DEL PARTIDO. "AIRE LIBRE" CON MUSICA, CON RISAS Y TODO EN VIVO. "AIRE LIBRE" PARA USTED CON ANTONIO CARRIZO.

DOMINGOS 13.00

CANAL 7 Buenos Aires

PELE espera MEXICO...

"¡YO QUIERO LA REVANCHA!"

SANTIAGO DE CHILE (Especial para GOLES)

—¿SABE que en algún momento pensé en no jugar más un mundial de fútbol?... No sólo lo pensé, sino que lo dije a todos, a todos los que me quisieron escuchar... (GOLES lo publicó). Pero ahora no, ahora se me puso aquí, en la cabeza, tomarme la revancha... Mire, yo nunca fui rencoroso, ni vengativo, puede que alguna vez sí temperamental. Reacciono ante lo que creo una injusticia, por eso es muy difícil que me quede con un golpe en el que yo estoy seguro que hubo mala intención... Por eso a veces recibí críticas muy duras. Mis rivales pueden decir si Pelé es o no noble para jugar al fútbol... Pero lo del mundial de Inglaterra es para mí como una obsesión. Yo me tengo que tomar la revancha... PERO MI REVANCHA NO SERA A GOLPES, SERA CON FUTBOL, aunque esté muy seguro que no pasará lo de 1966. El que se atreva a golpear alevosamente, que después aguante las consecuencias... Sí, alguna vez pensé en no jugar más un mundial, y ahora me parece un absurdo... Es darle el gusto a los demás. Quisiera encontrarme con alguno de los que se divirtieron mucho teniéndome por el suelo en Inglaterra. Búlgaros y portugueses...

Pocas veces lo vimos así, tan serio, tan reconcentrado. Los comensales que escuchaban sus palabras se miraron extrañados... Pelé había dejado caer casi una sentencia, una sentencia que surgió no porque se la buscó. No, fue totalmente espontánea, quizá surgida al recuerdo de ese desgraciado mundial para los brasileños y para Pelé en especial...

—Estoy seguro que en México las cosas serán distintas. Allí ganarán los que sepan jugar, los equipos que hagan fútbol, y no guerra. Pero también estoy seguro de que ese campeonato será un polvorín que en cualquier momento puede estallar. Los sudamericanos no se dejarán llevar por delante, y si algunos equipos europeos quieren imponer su fútbol-violencia, arderá Troya...

—¿Cree que ganan los sudamericanos?...

—No tengo ninguna duda. Mire este torneo octogonal y se dará cuenta. Se acabó el predominio de los europeos. Y conste que aquí Rácing no anda bien, está por debajo de su nivel y sin entrenamiento, porque de lo contrario la superioridad sería aún más evidente... Cuidado, no soy de los que piensan que los europeos juegan mal fútbol. Hay equipos y jugadores que lo hacen muy bien. Esta selección alemana, por ejemplo. Para mí es el mejor equipo del octogonal. Tiene fuerza, velocidad, habilidad, talento, estrategia, valor colectivo e individual, en resumen todo o casi todo lo que necesita un gran equipo. Pero en Sudamérica se produjo una evolución en los últimos dos años, volvieron a surgir valores, y en México se demostrará...

—¿Brasil?...

—Brasil formará un gran conjunto, tan bueno como los que ganaron en 1958 y 1962 en Suecia y Chile. Hay una enorme cantidad de jóvenes con grandes aptitudes, jugadores hechos en la mejor escuela...

—¿Hasta cuándo seguirá jugando Pelé?...

—Hasta que me canse, y por ahora me parece que tengo cuerda para rato. Lo único que me molesta, sinceramente, son los viajes. Pero le aseguro que hasta México sigo. Allí quiero estar, es un asunto personal. La revancha que yo quiero...

—¿Y si no pudiera jugarla por algún motivo?...

—Me conformaré, entonces, con mirarla. Porque pienso que también será una revancha para Brasil...

Este fue un diálogo informal, que nadie esperaba. Pelé tiene estas cosas. Es nota hasta cuando uno no lo busca como nota...

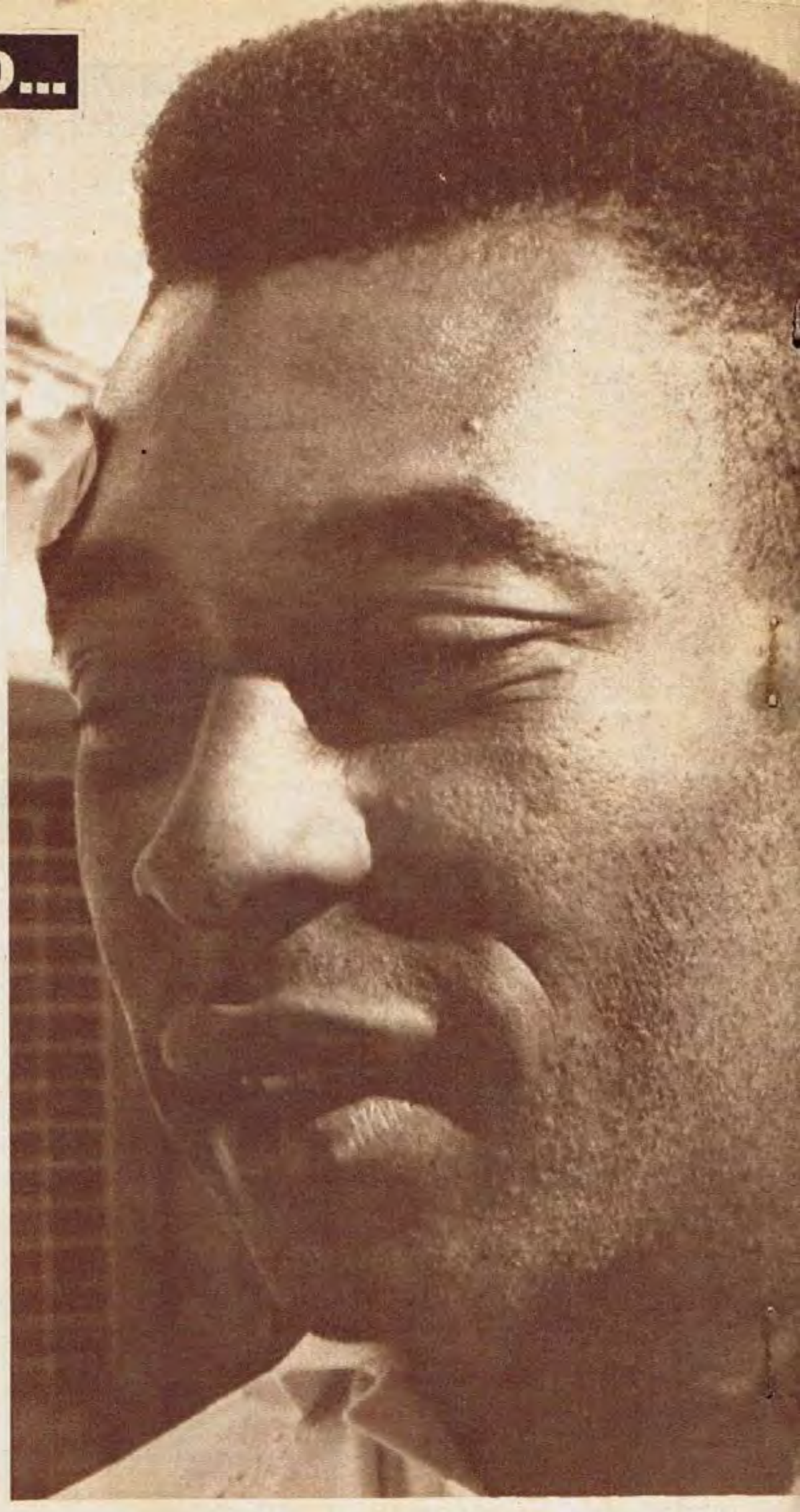

Las confesiones de Pelé sorprendieron a los que escuchaban. Un almuerzo muy fructífero, dijo cosas muy importantes acerca de México y el fútbol.

«En 1970 el título mundial será para los sudamericanos»

El quiere la revancha. Alguna vez dijo que no iba a jugar más en un mundial. Ahora piensa distinto. Irá a México en busca de su revancha.

MIENTRAS PASAN LOS AÑOS

EPISODIOS SALIENTES EN LA HISTORIA DEL DEPORTE ARGENTINO

Texto: JUAN DE LA CANCHA — **Dibujo: MARTINEZ**

Ha habido equipos de divisiones inferiores que se ganaron un lugar en el recuerdo, pero de todos ellos, la cuarta de Rácing del año 1916 cumplió una campaña que no creemos haya sido emulada por ninguna otra. Esa cuarta racinguista venció en la Copa Campeonato y en la Copa Competencia tan rotundamente como se puede deducir de esta referencia: convirtió nada menos que 172 goles y solamente 7 veces fue vencida su ciudadela. En esa famosa cuarta jugaban algunos hombres que luego iban a ser también sensación en primera e internacionalmente: Perinetti, Ochoa y Castagnola. El equipo generalmente formaba así: Agras; Castagnola y Goyechea; Barreto, Presta y Soro; Perinetti, Ochoa, Basso, Martín Barceló y Guastavino.

En el historial correspondiente a Platense, dentro de nuestro fútbol profesional, la temporada del año 1949 —como lo fuera la de 1967 en el Campeonato Metropolitano— está registrada sobre relieve. En el torneo que mencionamos, el plantel "calamar" llevó a cabo una campaña verdaderamente notable. Prácticamente hasta epilogar el certamen, Platense figuró como un firme postulante al título, que finalmente se llevó River Plate, cuando este equipo se impuso al de Manuela Pedraza y Crámer en el cotejo decisivo, prácticamente, del certamen. De todos, un nombre merece prioridad en la mención de aquel Platense. El de Adolfo Mammana, quien fue el que ejerció la capitanía de su cuadro en aquella oportunidad.

Los dos primeros campeones argentinos de box correspondieron a la categoría de los pesados, pese a lo cual ninguno había nacido en la Argentina. El primero fue Willie Gould, peso pluma, que conquistó el título batiendo por k. o. en el 4º round a Alfredo Culpin —éste sí pesado auténtico— el 2 de agosto de 1908. Gould fue declarado campeón de todas las categorías de pluma a pesado. El 28 de marzo de 1915, Gustavo Lenevé derrotó a Gould por k. o. técnico en el 18º round. Lenevé era medio mediano y de esa manera se consagró campeón de todas las categorías, de medio mediano hasta pesado.

Eliseo Mouriño, el siempre recordado "crack" de Bánfield, Boca Juniors y la selección nacional, figura, sin duda, en la nómina de primerísima fila de los centrehalves argentinos de todos los tiempos. Y, sin embargo, como ha acontecido con muchas otras grandes figuras, tampoco Mouriño comenzó a jugar en el puesto en el que iba a consagrarse como un jugador de incuestionable calidad internacional hasta que perdiera la vida en el tristemente recordado accidente aéreo jugando en Chile. Recién cuando comenzó a jugar en reserva pasó al centro de la línea media. A lo largo de toda su campaña anterior había jugado de half derecho...

José "Perico" Marante tuvo que cumplir una larga trayectoria dentro del equipo antes de recalar en el puesto de zaguero derecho. Empezó en Barracas Juniors como puntero derecho. Pasó luego a Boca y ahí lo ubicaron de half derecho, después lo pusieron de centrehalf y seguidamente de zaguero izquierdo. Y, por fin, de zaguero derecho. Era el caso de decir: "tarde, pero seguro". Porque tanto como demoró en llegar a esa última ubicación, fue también lo que en ella iba a rendir, convirtiéndose en uno de los valores más notables que haya tenido la zaga en su extremo derecho, en todos los tiempos...

De todos los integrantes del seleccionado argentino que actuaron en el campeonato sudamericano de Guayaquil en 1947, sólo uno de ellos estuvo presente en el campeonato Mundial de Chile en 1962. Pero no vistió la casaca celeste y blanca, sino la de España, pues nos referimos a Alfredo Di Stéfano que, quince años después, continuaba siendo el "crack" de relieve internacional que habíamos conocido en Buenos Aires, pero ahora jugando para el Real Madrid y, además, mostrando su longevidad deportiva. Hoy, por ahora, no ha encontrado en la dirección técnica el mismo suceso que obtuviera en todas las canchas del mundo donde le tocó actuar.

PERU

un Consejo!... QUE PUEDE DEFINIR SU PORVENIR

★ **Siga los cursos especializados en Automotores a**

EXPLOSION Y DIESEL

del INSTITUTO AMERICANO DE MOTORES

SOCIO FUNDADOR DE LA ASOCIACION DE INSTITUTOS LIBRES DE ENSEÑANZA GENERAL

y adquirirá una capacitación técnica acorde con las exigencias del momento.

ESTUDIARÁ y PRACTICARÁ

bajo la dirección técnica del Ingeniero ARNOLDO LUCIUS, en amplios talleres y laboratorios dotados de motores de todos los tipos y el instrumental más moderno.

Los técnicos en Automotores obtienen los más altos sueldos.

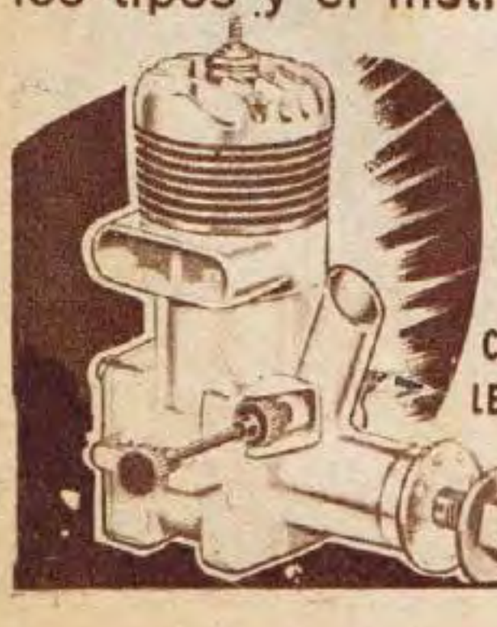

LAS LECCIONES ENVIADAS QUEDAN EN SU PODER

Y PARA SU PRIMER CONTACTO CON UN MOTOR EN FUNCIONAMIENTO LE SERA PROVISTA ESTA MODERNA UNIDAD DE 1 CILINDRO.

MANDE HOY ESTE CUPON

ENSEÑANZA EN CLASE O POR CORREO

INSTITUTO AMERICANO DE MOTORES

SANCHEZ DE BUSTAMANTE 877 - Bs. AIRES - (Rep. Arg.)

FILIAL EN EL URUGUAY - SORIANO 1005 - MONTEVIDEO

Ruégole quiera remitirme GRATIS Y SIN COMPROMISO ALGUNO DE MI PARTE, su folleto "Un consejo que puede significar su porvenir"

NOMBRE Y APELLIDO .....

CALLE ..... N.° .....

LOCALIDAD ..... PROV. ..... F. C. .....

Goles 30-1-68

FRANQUEO A PAGAR Cuenta Nº 372 — TARIFA REDUCIDA Concesión Nº 3884 — Correo Argentino Central B

Imp. en Fabril - Enero 1968
Industria Argentina